

# La població de Palma per nacionalitat i sexe 1-1-2017

Àrea d'Igualtat, Joventut i Drets Cívics



## La població de Palma per nacionalitat i sexe

1-1-2017

Equip de Gestió de la Diversitat Cultural  
Àrea d'Igualtat, Joventut i Drets Cívics  
Ajuntament de Palma

## Índex de continguts

1.	La població de Palma a 1-1-2017.....	10
2.	Variacions poblacionals en funció de la nacionalitat.....	18
3.	La població de Palma per lloc de naixement .....	25
4.	La població de Palma per trams d'edat .....	29
5.	El flux migratori.....	32
6.	La distribució de la població als barris de Palma .....	34
6.1.	El barri de Cala Major.....	38
6.2.	El barri de Sant Agustí.....	40
6.3.	El barri del Terreno.....	42
6.4.	El barri de les Meravelles .....	44
6.5.	El barri de Son Vida .....	46
6.6.	El barri de Can Pastilla.....	48
6.7.	El barri del Jonquet .....	50
6.8.	El barri de Portopí .....	52
6.9.	El barri de Cort .....	54
6.10.	El barri de l'Arenal .....	56
6.11.	El barri de Son Gotleu.....	58
6.12.	El barri de Sant Nicolau.....	60
6.13.	El barri de la Llotja-el Born.....	62
6.14.	El barri del Sindicat .....	64
6.15.	El barri de Can Pere Antoni.....	66
6.16.	El barri de Pere Garau.....	68
6.17.	El barri de Marquès de la Font Santa .....	70
6.18.	El barri de la Missió .....	72
6.19.	El barri del Mercat .....	74
6.20.	El barri de Sant Jaume .....	76
7.	Les dades del mercat laboral a Palma. Any 2016 .....	78
7.1.	Les persones afiliades a la Seguretat Social .....	78
7.2.	Els contractes de treball amb destinació a Palma .....	81
7.3.	Les persones aturades a Palma .....	87
8.	La població de Palma per nivell d'estudis.....	92
8.1.	Les dades d'escolarització per nacionalitat .....	93
8.2.	La taxa de repetició de l'alumnat estranger .....	95

8.3. L'abandonament escolar primerenc .....	96
8.4. El jovent que no estudia ni treballa.....	98
Referències.....	101

## Índex de gràfics

Gràfic 1: Distribució percentual de la població d'Espanya per nacionalitat a 1-1-2017.....	10
Gràfic 2: Distribució percentual de la població extracomunitària estatal per continent de nacionalitat a 1-1-2017 .....	11
Gràfic 3. Percentatge de població estrangera per comunitats autònomes a 1-1-2017 .....	12
Gràfic 4. Percentatge de població estrangera a les Illes Balears a 1-1-2017 .....	12
Gràfic 5. Percentatge de població estrangera a les Illes Balears per continents de nacionalitat a 1-1-2017 .....	12
Gràfic 6. Distribució percentual de la població de Palma per nacionalitat a 1-1-2017.....	13
Gràfic 7. Composició de la població de Palma per nacionalitat i sexe a 1-1-2017 .....	14
Gràfic 8. Principals nacionalitats comunitàries a Palma a 1-1-2017 .....	15
Gràfic 9: Principals nacionalitats extracomunitàries a Palma a 1-1-2017 .....	16
Gràfic 10. Evolució 2007-2017 de la població de nacionalitat espanyola i estrangera a Palma	18
Gràfic 11. Evolució 2007-2017 de la població de nacionalitat comunitària i extracomunitària a Palma .....	19
Gràfic 12. Evolució 2008-2017 de les principals nacionalitats d'Amèrica del Sud .....	19
Gràfic 13. Variacions 2014-2017 de les principals nacionalitats d'Amèrica del Sud .....	20
Gràfic 14. Percentatge acumulat de descens de la població d'Amèrica del Sud (2008-17) ....	20
Gràfic 15. Evolució 2008-2017 de les principals nacionalitats d'Àfrica .....	21
Gràfic 16. Variacions 2014-2017 de les principals nacionalitats d'Àfrica .....	21
Gràfic 17. Percentatge acumulat de descens de la població d'Àfrica (2008-17).....	21
Gràfic 18. Evolució 2014-17 de les principals nacionalitats comunitàries .....	22
Gràfic 19. Evolució 2008-2017 de les principals nacionalitats comunitàries .....	22
Gràfic 20. Evolució 2006-2017 Bulgària i Romania .....	23
Gràfic 21. Percentatge acumulat d'augment de les principals nacionalitats comunitàries(2008-2017) .....	23
Gràfic 22. Evolució 2008-2017 de les principals nacionalitats d'Àsia.....	24
Gràfic 23. Evolució 2014-17 de les principals nacionalitats d'Àsia.....	24
Gràfic 24. Percentatge acumulat de variació de les nacionalitat d'Àsia (2008-17) .....	24
Gràfic 25. Percentatge de població per nacionalitat a 1-1-2017 .....	25
Gràfic 26. Percentatge de població per zona geogràfica de naixement a 1-1-2017.....	26
Gràfic 27. Percentatge dels principals països d'origen a Palma a 1-1-2017.....	26
Gràfic 28. Percentatge acumulat de creixent de la població de Palma segons lloc de naixement (2007-17).....	28
Gràfic 29. Percentatge total de població per trams d'edat a 1-1-2017.....	29
Gràfic 30. Percentatge de població per trams d'edat i sexe a 1-1-2017 .....	30
Gràfic 31. Piràmide de població. Palma a 1-1-2017.....	30

Gràfic 32. Barris de Palma amb més població resident amb nacionalitat estrangera .....	34
Gràfic 33. Percentatge de persones estrangeres afiliades a la SS per CA. 2016.....	80
Gràfic 34. Percentatge de contractes amb destinació a Palma per sexe i nacionalitat. Any 2016 .....	82
Gràfic 35. Percentatge contractes amb destinació a Palma segons país de nacionalitat . Any 2016 .....	84
Gràfic 36. Percentatge de contractes amb destinació a Palma segons nivell d'estudis i sexe. Any 2016.....	84
Gràfic 37. Percentatge població aturada de Palma per sexe i nacionalitat . Any 2016 .....	88
Gràfic 38. Percentatge de població aturada de Palma per sexe i nacionalitat . Any 2016.....	89
Gràfic 39. La població de Palma per nivell d'estudis i sexe 1-1-2016.....	92
Gràfic 40. La població de Palma de nacionalitat espanyola per nivell d'estudis i sexe. 1-1-2016 .....	92
Gràfic 41. La població de Palma de nacionalitat estrangera per nivell d'estudis i sexe. 1-1-2016 .....	93
Gràfic 42. L'alumnat estranger a les Illes Balears per continent de procedència. Curs 2015-16 .....	93
Gràfic 43. Distribució de l'alumnat estranger a les Illes Balears per nivells educatius. Curs 2015-16.....	94
Gràfic 44 Distribució de l'alumnat estranger a les Illes Balears per nivells educatius. Curs 2014-15.....	94
Gràfic 45. Distribució de l'alumnat estranger a les Illes Balears per tipologia de centre. Curs 2014-15.....	94
Gràfic 46. L'abandonament escolar primerenc a la UE-28. Any 2016 .....	96
Gràfic 47. Evolució de l'abandonament escolar primerenc a la UE-28 i a Espanya (2008-16)	97
Gràfic 48. Evolució de l'abandonament escolar primerenc a Espanya i Illes Balears (2008-16) .....	98
Gràfic 49. El percentatge de NEET a la UE-28 (2015).....	99
Gràfic 50. Evolució NEET a Espanya i a les Illes Balears (2010-2016).....	99

**Índex de taules**

Taula 1. La població a Espanya i a les Illes Balears per nacionalitat i sexe a 1-1-2017 .....	10
Taula 2. Percentatge de població estrangera (comunitària i extracomunitària) per comunitats autònomes a 1-1-2017 .....	11
Taula 3. Població de Palma per nacionalitat i sexe a 1-1-2017 .....	13
Taula 4. Variació de la població de Palma 2016-17 .....	14
Taula 5. Població comunitària a Palma per nacionalitat i sexe. 1-1-2017 .....	15
Taula 6. Població extracomunitària a Palma per nacionalitat i sexe. 1-1-2017 .....	16
Taula 7. Les 25 principals nacionalitats a Palma a 1-1-2017 .....	17
Taula 8. Evolució de la població de Palma per nacionalitat (2007-2017). .....	18
Taula 9. La població de Palma per lloc de naixement a 1-1-2017 .....	25
Taula 10. La població de Palma per zona geogràfica de naixement i sexe a 1-1-2017.....	26
Taula 11. La població de Palma per principals països de naixement i sexe a 1-1-2017.....	27
Taula 12. Evolució de la població de Palma per lloc de naixement (2007-2017).....	27
Taula 13. La població de Palma per trams d'edat i sexe a 1-1-2017 .....	29
Taula 14. Emigracions de persones de Palma per sexe, destinació i nacionalitat 2016 .....	32
Taula 15. El saldo migratori a Palma. Any 2016.....	32
Taula 16. Emigracions per lloc de destinació i sexe a l'illa de Mallorca. Any 2015.....	33
Taula 17: El barris de Palma amb més població resident de nacionalitat extracomunitària a 1-1-2017 .....	35
Taula 18. El barris de Palma amb més població resident de nacionalitat comunitària a 1-1-2017 .....	35
Taula 19. Població empadronada a Palma per nacionalitat i barri a 1-1-2017 .....	36
Taula 20. Evolució persones afiliades a la Seguretat Social. Illes Balears i Palma (2000-16)..	78
Taula 21. Evolució de les persones afiliades a Illes Balears i Palma per règims. 2000-16 .....	79
Taula 22. Persones estrangeres afiliades a la SS per règim i CA. Any 2016.....	80
Taula 23. Evolució dels contractes amb destinació a Palma per nacionalitat 2005-2016 .....	82
Taula 24. Contractes amb destinació a Palma per sexe i nacionalitat. Any 2016 .....	82
Taula 25. Contractes amb destinació a Palma per sexe, sector d'activitat i nacionalitat. Any 2016 .....	83
Taula 26. Rànquing dels contractes amb destinació a Palma. Persones de nacionalitat estrangera. Any 2016.....	83
Taula 27. Contractes amb destinació a Palma per nivell d'estudis, nacionalitat i sexe. 2016.	85
Taula 28. Contractes amb destinació a Palma per sexe, tipus de contracte i nacionalitat. 2016 .....	86
Taula 29. Contractes amb destinació a Palma per sexe, durada del contracte i nacionalitat. 2016 .....	86



Taula 30. Evolució de la població aturada a Palma segons nacionalitat. 2005-2016.....	88
Taula 31. Població aturada a Palma segons sexe i continent de nacionalitat. 2016.....	88
Taula 32. Població aturada a Palma per sexe, sector d'activitat i continent de nacionalitat. Any 2016.....	90
Taula 33. Població aturada a Palma per sexe, nacionalitat i nivell d'estudis. Any 2016.....	91
Taula 34. Població aturada a Palma per de llarga durada per sexe i nacionalitat. Any 2016...	91
Taula 35. Alumnat estranger per tipologia de centre i continent de procedència. 2014-15 ...	95
Taula 36. Taxa de repetició de l'alumnat per nacionalitat i cicle. Curs escolar 2015-16 .....	95
Taula 37. Abandonament escolar primerenc a UE-28 per sexe. Any 2016 .....	96
Taula 38. Abandonament escolar primerenc a Espanya per nacionalitat i sexe. 2015-16.....	97
Taula 39. El percentatge de NEET a les comunitats autònomes. 2016.....	99

# 1. La població de Palma a 1-1-2017

Segons dades de l'Institut Nacional d'Estadística (INE, 2017) la població total a l'Estat és de 46.528.966 persones (22.835.674 homes i 23.693.293 dones). El 9,5% de la població té nacionalitat estrangera (4.424.409 persones: 2.210.082 homes i 2.214.328 dones), sent el 4,1% de nacionalitat comunitària i el 5,4% de nacionalitat extracomunitària.

Taula 1. La població a Espanya i a les Illes Balears per nacionalitat i sexe a 1-1-2017

Espanya				Illes Balears			
Total nacional	Total	Homes	Dones	Illes Balears	Total	Homes	Dones
<b>Població total</b>	<b>46.528.966</b>	<b>22.835.674</b>	<b>23.693.293</b>	<b>Població Total</b>	<b>1.150.839</b>	<b>575.337</b>	<b>575.502</b>
Espanyola	42.104.557	20.625.592	21.478.965	Espanyola	929.048	463.509	465.539
Estrangera	4.424.409	2.210.082	2.214.328	Estrangera	221.791	111.828	109.963
Comunitària	1.926.998	982.959	944.038	Comunitària	127.776	63.497	64.279
Extracomunitària	2.497.411	1.227.123	1.270.290	Extracomunitària	94.015	48.331	45.684
Resta de l'UE	253.718	106.998	146.720	Resta de l'UE	7.160	2.980	4.181
Àfrica	914.409	517.021	397.388	Àfrica	32.197	18.569	13.628
Amèrica del Nord	63.539	28.360	35.179	Amèrica del Nord	2.135	998	1.137
Amèrica Central i Carib	194.947	72.311	122.636	Amèrica Central i Carib	4.960	2.115	2.846
Sud-amèrica	716.285	318.384	397.902	Sud-amèrica	35.230	16.803	18.426
Àsia	349.504	181.220	168.284	Àsia	11.982	6.676	5.306
Oceania	3.958	2.119	1.839	Oceania	338	181	157
Apàtrides	1.052	710	342	Apàtrides	13	10	3

Font: Institut Nacional d'Estadística (INE). Xifres de població a 1-1-2017

Gràfic 1: Distribució percentual de la població d'Espanya per nacionalitat a 1-1-2017

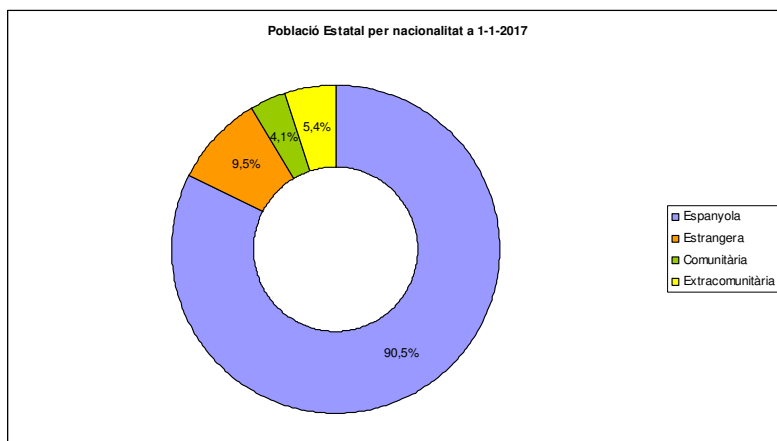

Font: Institut Nacional d'Estadística (INE). Xifres de població a 1-1-2017

Els principals continents de procedència de la població de nacionalitat extracomunitària són Àfrica (36,6%), Sud-amèrica (28,7%), Àsia (14%) i l'Europa no comunitària (10,2%).

**Gràfic 2: Distribució percentual de la població extracomunitària estatal per continent de nacionalitat a 1-1-2017**

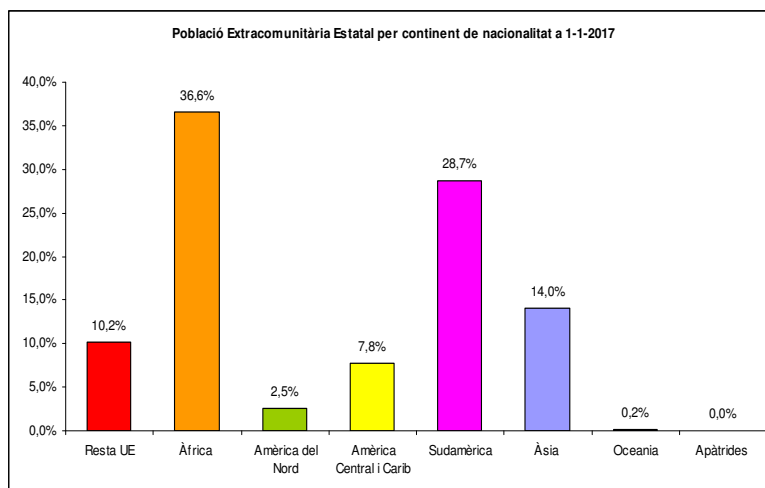

Font: Institut Nacional d'Estadística (INE). Xifres de població a 1-1-2017

Segons l'estadística del padró continu (INE, 2017), les Illes Balears es configuren com la comunitat autònoma amb un major percentatge de població estrangera i se situen en el 16,7% (un 8,3% nacionalitat comunitària i un 8,4% de nacionalitat extracomunitària).

**Taula 2. Percentatge de població estrangera (comunitària i extracomunitària) per comunitats autònomes a 1-1-2017**

	Nacionalitat estrangera	Nacionalitat comunitària	Nacionalitat extracomunitària
<b>Total nacional</b>	<b>9,8</b>	<b>3,8</b>	<b>6,0</b>
Andalusia	7,2	3,2	4,0
Aragó	10,1	4,7	5,4
Astúries	3,7	1,5	2,2
Illes Balears	16,7	8,3	8,4
Canàries	11,7	6,7	5,0
Cantàbria	5,1	1,7	3,4
Castella i Lleó	5,0	2,5	2,5
Castella-la Manxa	7,9	3,9	4,0
Catalunya	13,8	3,6	10,1
Comunitat Valenciana	12,9	6,3	6,5
Extremadura	2,9	1,3	1,6
Galícia	3,2	1,3	1,9
Madrid	12,2	4,4	7,8
Múrcia	13,5	2,9	10,5
Navarra	8,5	3,1	5,4
País Basc	6,5	1,6	4,9
La Rioja	11,0	4,6	6,4
Ceuta	6,6	0,3	6,3
Melilla	15,5	1,1	14,4

Font: Estadística del Padró continu. Dades provisionals a 1-1-2017 (INE)

**Gràfic 3. Percentatge de població estrangera per comunitats autònomes a 1-1-2017**

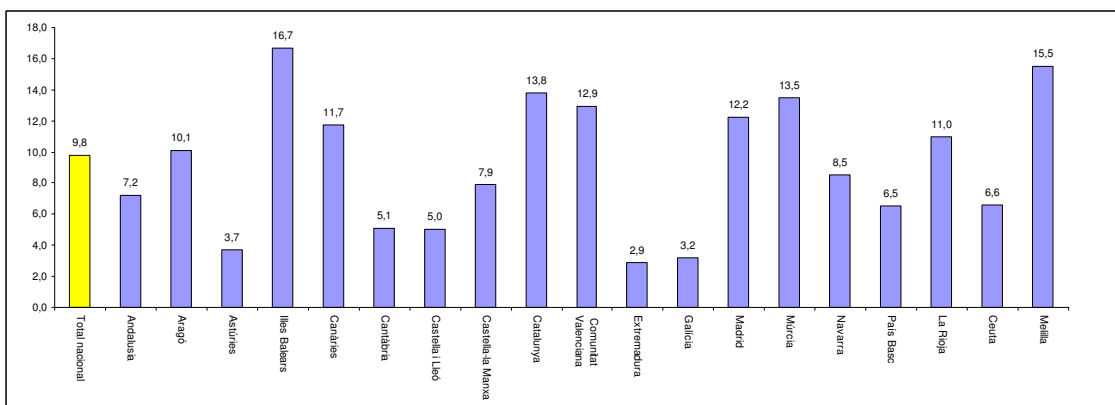

Font: Estadística del Padró continu. Dades provisionals a 1-1-2017 (INE)

A 1-1-2017 a les Illes Balears hi resideixen un total de 1.150.839 persones, de les quals 575.337 són homes i 575.502 són dones. Amb relació a la nacionalitat, 221.791 persones tenen nacionalitat estrangera (111.828 homes i 109.963 dones).

**Gràfic 4. Percentatge de població estrangera a les Illes Balears a 1-1-2017**

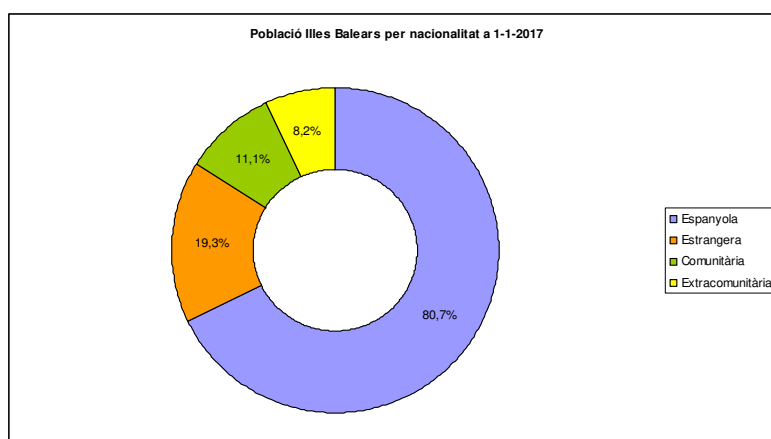

Font: Institut Nacional d'Estadística (INE). Xifres de població a 1-1-2017

**Gràfic 5. Percentatge de població estrangera a les Illes Balears per continents de nacionalitat a 1-1-2017**

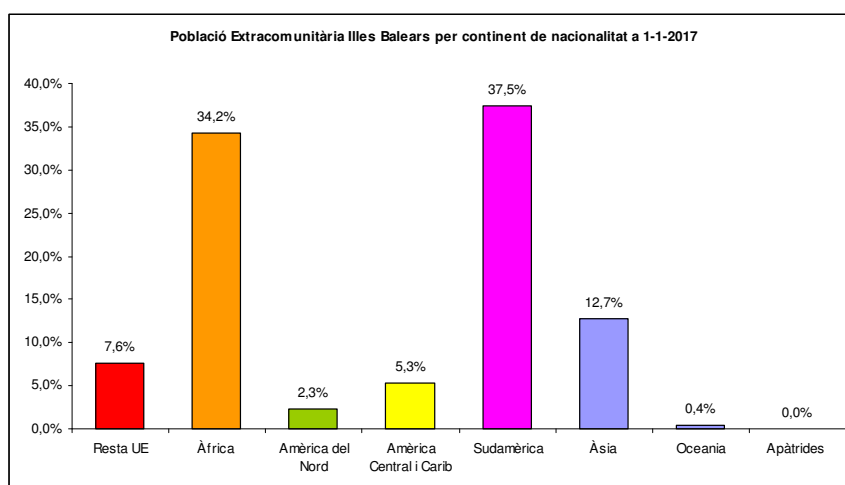

Font: Institut Nacional d'Estadística (INE). Xifres de població a 1-1-2017

Palma es destaca per la seva diversitat cultural ja que hi conviuen persones de 152 nacionalitats.

La població de Palma a 1-1-2017 és de 434.516 persones, 222.301 dones (51,2%) i 212.215 homes (48,8%). Un 80,3% de la població té nacionalitat espanyola i un 19,7% (85.729 persones), nacionalitat estrangera (10,7% de nacionalitat comunitària i un 9% de nacionalitat extracomunitària).

**Taula 3. Població de Palma per nacionalitat i sexe a 1-1-2017**

	Total	Percentatge	Dones	% dones	Homes	% homes
<b>Població total</b>	<b>434.516</b>	<b>100,0%</b>	<b>222.301</b>	<b>51,2%</b>	<b>212.215</b>	<b>48,84%</b>
Espanyola	348.782	80,3%	179.616	51,5%	169.166	48,50%
Estrangera	85.729	19,7%	42.685	49,8%	43.049	50,22%
Comunitària	46.426	10,7%	23.753	51,2%	22.673	48,84%
Extracomunitària	39.303	9,0%	18.932	48,2%	20.371	51,83%
Amèrica del Sud	15.377	3,9%	8.162	53,1%	7.215	46,92%
Àfrica	10.144	2,5%	3.863	38,1%	6.281	61,92%
Àsia	7.086	1,8%	3.019	42,6%	4.067	57,39%
Resta de l'UE	3.266	0,8%	1.979	60,6%	1.287	39,41%
Amèrica Central	2.651	0,6%	1.498	56,5%	1.153	43,49%
Amèrica del Nord	664	0,2%	362	54,5%	302	45,48%
Altres	120	0,0%	49	40,8%	71	59,17%

Font: elaborat per l'Equip de Gestió de la Diversitat Cultural a partir de dades de l'Ajuntament de Palma

**Gràfic 6. Distribució percentual de la població de Palma per nacionalitat a 1-1-2017**

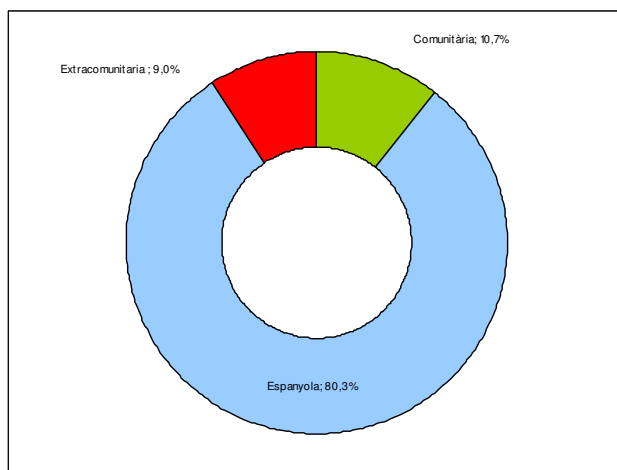

Font: elaborat per l'Equip de Gestió de la Diversitat Cultural a partir de dades de l'Ajuntament de Palma

El 2017 s'ha produït un augment del 0,9% del total de la població (un 0,8% de la població espanyola, un 4,3% de la població comunitària).

La població de nacionalitat extracomunitària ha experimentat de nou un descens, 1,8%, i el descens més significatiu ha estat el de la població d'Amèrica del Sud (4%) i d'Àfrica (3,8%). Contràriament, la població de nacionalitat asiàtica ha experimentat un creixement del 2,3%.

Taula 4. Variació de la població de Palma 2016-17

Variació població 2016-2017 a Palma			
	2016	2017	variació
<b>Població total</b>	<b>430.552</b>	<b>434.516</b>	<b>0,9%</b>
Espanyola	346.010	348.782	0,8%
Estrangera	84.542	85.729	1,4%
Comunitària	44.524	46.426	4,3%
Extracomunitària	40.018	39.303	-1,8%
Amèrica del Sud	16.019	15.377	-4,0%
Àfrica	10.541	10.144	-3,8%
Àsia	6.928	7.086	2,3%
Resta de l'UE	3.104	3.266	5,2%
Amèrica Central	2.634	2.651	0,6%
Amèrica del Nord	685	664	-3,1%
Altres	107	120	12,1%

Font: elaborat per l'Equip de Gestió de la Diversitat Cultural a partir de dades de l'Ajuntament de Palma

Amb relació a la composició de la població per nacionalitat i sexe podem observar com a la població estrangera extracomunitària hi ha una major presència de població masculina, quasi un 52%. En aquest sentit, podem observar la masculinització de certes nacionalitats: Mali (79,7%), el Pakistan (78,7%), el Senegal (76,4%) o l'Índia (68,3%). Per contra, la immigració és més femenina a nacionalitats tals com la russa (72,9%), la brasilera (63,7%), la paraguaiana (69,5%) o la veneçolana (59,5%).

Gràfic 7. Composició de la població de Palma per nacionalitat i sexe a 1-1-2017

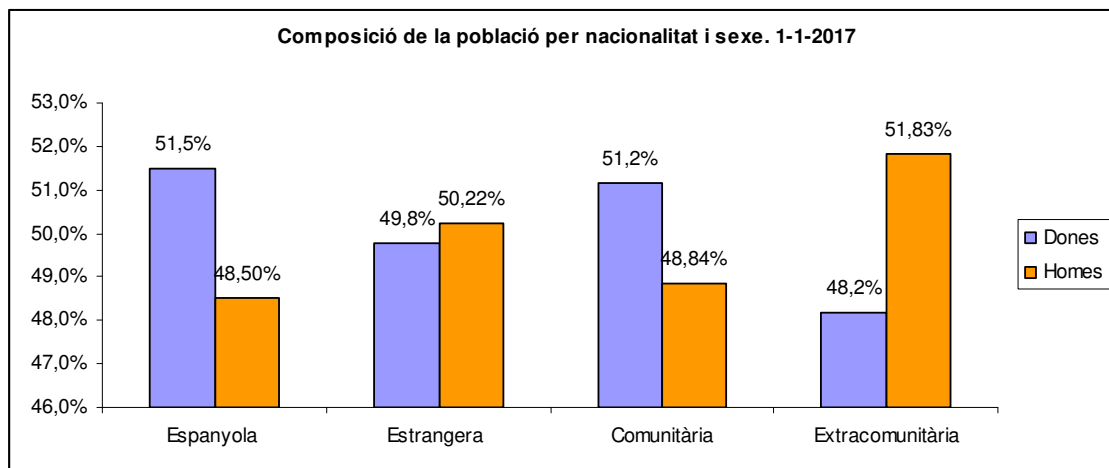

Font: elaborat per l'Equip de Gestió de la Diversitat Cultural a partir de dades de l'Ajuntament de Palma

La població comunitària està formada per 46.426 persones (23.753 dones i 22.673 homes). Les nacionalitats comunitàries més presents a Palma són la italiana (19%), l'alemanya (18%), la búlgara (15%), la romanesa (13%) i l'anglesa (8,5%).

Gràfic 8. Principals nacionalitats comunitàries a Palma a 1-1-2017

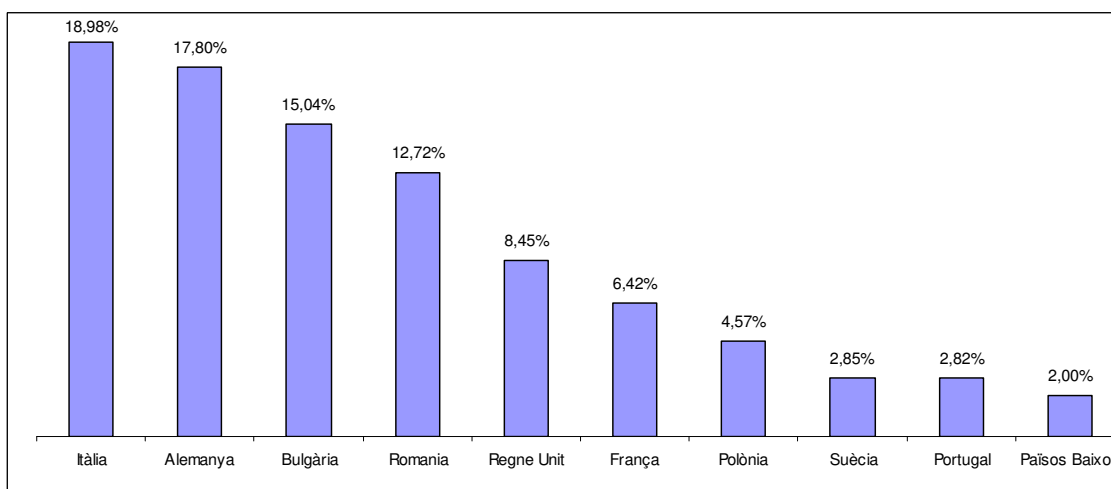

Font: elaborat per l'Equip de Gestió de la Diversitat Cultural a partir de dades de l'Ajuntament de Palma

Taula 5. Població comunitària a Palma per nacionalitat i sexe. 1-1-2017

Nacionalitats comunitàries. 1-1-2017					
Nacionalitat	Total	Homes	% Homes	Dones	% Dones
<b>Total</b>	<b>46.426</b>	<b>22.673</b>	<b>48,8%</b>	<b>23.753</b>	<b>51,2%</b>
Itàlia	8.810	4.857	55,1%	3.953	44,9%
Alemanya	8.264	3.980	48,2%	4.284	51,8%
Bulgària	6.984	3.395	48,6%	3.589	51,4%
Romania	5.907	2.922	49,5%	2.985	50,5%
Regne Unit	3.923	1.950	49,7%	1.973	50,3%
França	2.979	1.265	42,5%	1.714	57,5%
Polònia	2.122	1.022	48,2%	1.100	51,8%
Suècia	1.325	566	42,7%	759	57,3%
Portugal	1.308	801	61,2%	507	38,8%
Països Baixos	930	429	46,1%	501	53,9%
Àustria	583	242	41,5%	341	58,5%
Rep. Txeca	503	129	25,6%	374	74,4%
Bèlgica	501	236	47,1%	265	52,9%
Hongria	401	154	38,4%	247	61,6%
Rep. d'Eslovàquia	365	113	31,0%	252	69,0%
Dinamarca	337	133	39,5%	204	60,5%
Finlàndia	263	65	24,7%	198	75,3%
Irlanda	242	125	51,7%	117	48,3%
Grècia	203	100	49,3%	103	50,7%
Lituània	169	59	34,9%	110	65,1%
Letònia	105	36	34,3%	69	65,7%
Eslovènia	60	29	48,3%	31	51,7%
Croàcia	56	24	42,9%	32	57,1%
Estònia	46	12	26,1%	34	73,9%
Luxemburg	25	19	76,0%	6	24,0%
Malta	11	6	54,5%	5	45,5%
Xipre	4	4	100,0%	0	0,0%

Font: elaborat per l'Equip de Gestió de la Diversitat Cultural a partir de dades de l'Ajuntament de Palma

La població extracomunitària està formada per 39.303 persones (20.371 homes i 18.932 dones). Les nacionalitats més presents són la marroquina (8,7%), la xinesa (8,3%), l'argentina (7,7%), la colombiana (7,2%) i la nigeriana (6%).

Gràfic 9: Principals nacionalitats extracomunitàries a Palma a 1-1-2017

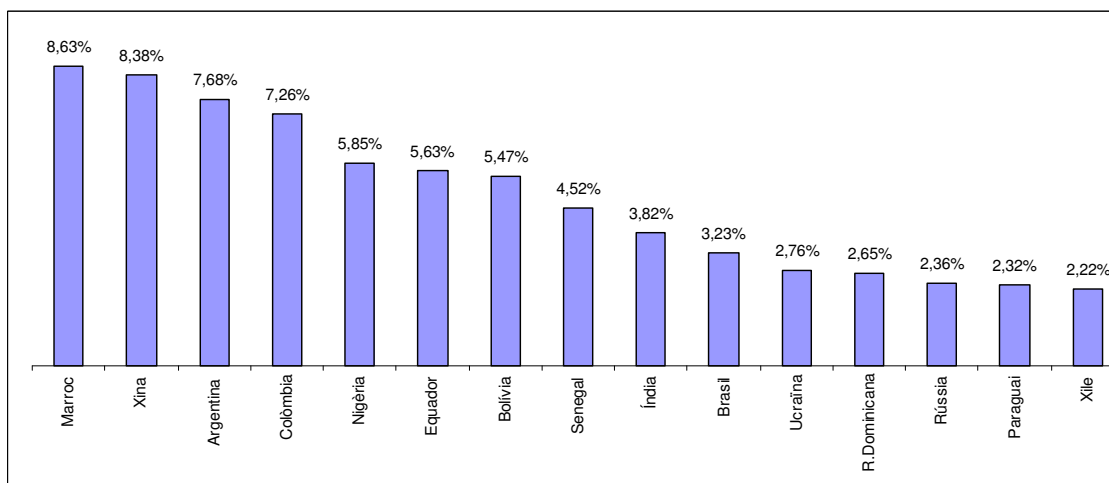

Font: elaborat per l'Equip de Gestió de la Diversitat Cultural a partir de dades de l'Ajuntament de Palma

Taula 6. Població extracomunitària a Palma per nacionalitat i sexe. 1-1-2017

Les 25 principals nacionalitats extracomunitàries. 1-1-2017					
Nacionalitat	Total	Homes	% Homes	Dones	% Dones
<b>Total</b>	<b>39.303</b>	<b>20.371</b>	<b>51,8%</b>	<b>18.932</b>	<b>48,2%</b>
Marroc	3.393	1.844	54,3%	1.549	45,7%
Xina	3.293	1.732	52,6%	1.561	47,4%
Argentina	3.019	1.540	51,0%	1.479	49,0%
Colòmbia	2.854	1.378	48,3%	1.476	51,7%
Nigèria	2.299	1.357	59,0%	942	41,0%
Equador	2.212	1.189	53,8%	1.023	46,2%
Bolívia	2.149	986	45,9%	1.163	54,1%
Senegal	1.777	1.358	76,4%	419	23,6%
Índia	1.502	1.026	68,3%	476	31,7%
Brasil	1.270	461	36,3%	809	63,7%
Ucraïna	1.084	468	43,2%	616	56,8%
Rep. Dominicana	1.043	489	46,9%	554	53,1%
Rússia	926	251	27,1%	675	72,9%
Paraguai	910	278	30,5%	632	69,5%
Xile	872	431	49,4%	441	50,6%
Filipines	854	355	41,6%	499	58,4%
Cuba	853	395	46,3%	458	53,7%
Uruguai	829	404	48,7%	425	51,3%
Mali	777	619	79,7%	158	20,3%
Pakistan	737	580	78,7%	157	21,3%
Veneçuela	645	261	40,5%	384	59,5%
Perú	615	287	46,7%	328	53,3%
Algèria	613	365	59,5%	248	40,5%
Estats Units d'Amèrica	582	262	45,0%	320	55,0%
Suïssa	433	207	47,8%	226	52,2%

Font: elaborat per l'Equip de Gestió de la Diversitat Cultural a partir de dades de l'Ajuntament de Palma



Taula 7. Les 25 principals nacionalitats a Palma a 1-1-2017

Les 25 principals nacionalitats a Palma. 1-1-2017				
Nacionalitat	Total	Homes	Dones	% sobre total pobl.estrangera
Itàlia	8.810	4.857	3.953	10,3%
Alemanya	8.264	3.980	4.284	9,6%
Bulgària	6.984	3.395	3.589	8,1%
Romania	5.907	2.922	2.985	6,9%
Regne Unit	3.923	1.950	1.973	4,6%
Marroc	3.393	1.844	1.549	4,0%
Xina	3.293	1.732	1.561	3,8%
Argentina	3.019	1.540	1.479	3,5%
França	2.979	1.265	1.714	3,5%
Colòmbia	2.854	1.378	1.476	3,3%
Nigèria	2.299	1.357	942	2,7%
Equador	2.212	1.189	1.023	2,6%
Bolívia	2.149	986	1.163	2,5%
Polònia	2.122	1.022	1.100	2,5%
Senegal	1.777	1.358	419	2,1%
Índia	1.502	1.026	476	1,8%
Suècia	1.325	566	759	1,5%
Portugal	1.308	801	507	1,5%
Brasil	1.270	461	809	1,5%
Ucraïna	1.084	468	616	1,3%
Rep. Dominicana	1.043	489	554	1,2%
Països Baixos	930	429	501	1,1%
Rússia	926	251	675	1,1%
Paraguai	910	278	632	1,1%
Xile	872	431	441	1,0%

Font: elaborat per l'Equip de Gestió de la Diversitat Cultural a partir de dades de l'Ajuntament de Palma

## 2. Variacions poblacionals en funció de la nacionalitat

Una dada important a analitzar són les variacions de la població segons la seva nacionalitat des del començament de la crisi econòmica. A partir de l'any 2008 s'inicia una ruptura econòmica però també social i que té, per força, la seva repercussió en els moviments migratoris.

Si analitzam l'evolució de la població de Palma els darrers 10 anys s'observa un creixement de la població de nacionalitat espanyola del 7,5% i un creixement de la població estrangera del 7,2%. La població comunitària ha augmentat un 73,4%, mentre que la de nacionalitat extracomunitària ha disminuït en un 26,1%.

La població de nacionalitat extracomunitària inicia el seu descens l'any 2011, i el 2017 acumula un decreixement del 30%. Així mateix, s'observa com a partir de l'any 2015 el descens de la població de nacionalitat extracomunitària es comença a estabilitzar.

Taula 8. Evolució de la població de Palma per nacionalitat (2007-2017).

Evolució de la població de Palma per nacionalitat. Padró municipal (2007-2017)											
	2007	2008	2009	2010	2011	2012	2013	2014	2015	2016	2017
<b>Total</b>	<b>404.335</b>	<b>413.781</b>	<b>421.585</b>	<b>426.526</b>	<b>421.900</b>	<b>421.194</b>	<b>421.708</b>	<b>425.726</b>	<b>427.923</b>	<b>430.552</b>	<b>434.516</b>
Espanyola	324.353	327.575	328.624	330.327	328.919	332.046	334.949	339.854	344.989	346.010	348.782
Estrangera	79.982	86.206	92.927	96.199	92.981	89.148	86.759	85.872	82.934	84.542	85.729
Comunitària	26.778	31.712	34.072	35.592	36.842	38.159	39.504	41.177	42.692	44.524	46.426
Extracomunitària	53.204	54.494	58.855	60.607	56.139	50.989	47.255	44.695	40.242	40.018	39.303

Font: elaborat per l'Equip de Gestió de la Diversitat Cultural a partir de dades de l'Ajuntament de Palma

Gràfic 10. Evolució 2007-2017 de la població de nacionalitat espanyola i estrangera a Palma

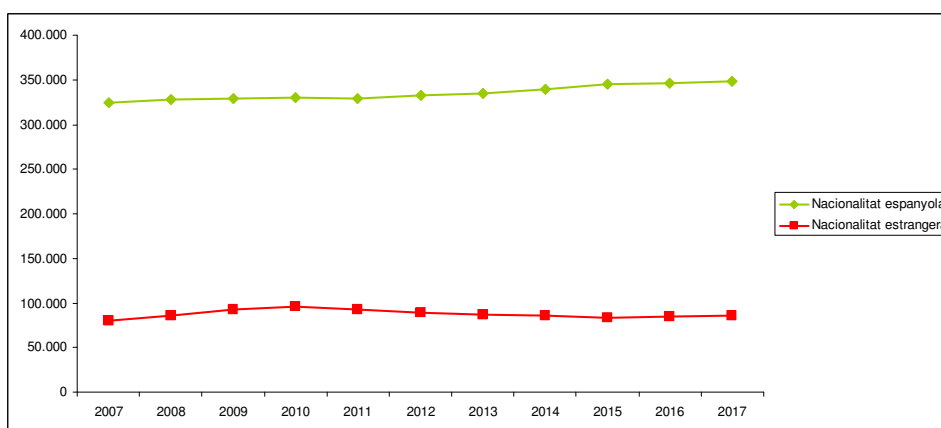

Font: elaborat per l'Equip de Gestió de la Diversitat Cultural a partir de dades de l'Ajuntament de Palma

**Gràfic 11. Evolució 2007-2017 de la població de nacionalitat comunitària i extracomunitària a Palma**

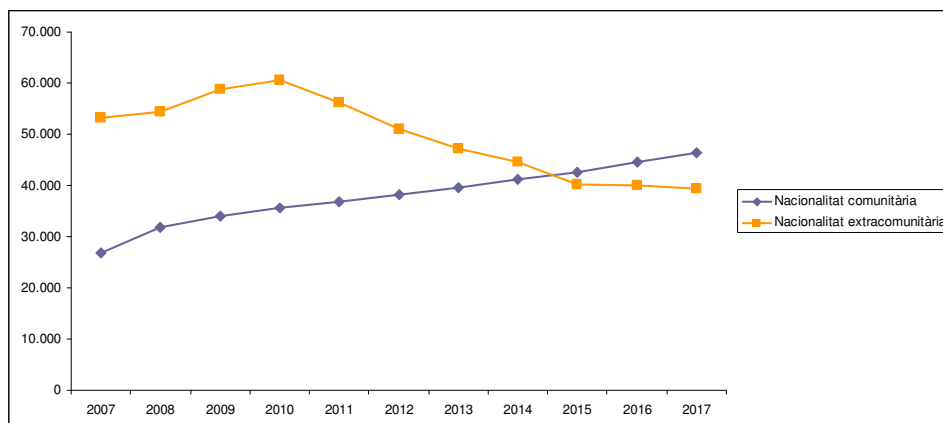

Font: elaborat per l'Equip de Gestió de la Diversitat Cultural a partir de dades de l'Ajuntament de Palma

La població que ha sofert més canvis a Palma ha estat la de nacionalitat de països d'Àfrica i de l'Amèrica Llatina. Ha estat la que ha experimentat un decreixement més accentuat.

**Gràfic 12. Evolució 2008-2017 de les principals nacionalitats d'Amèrica del Sud**

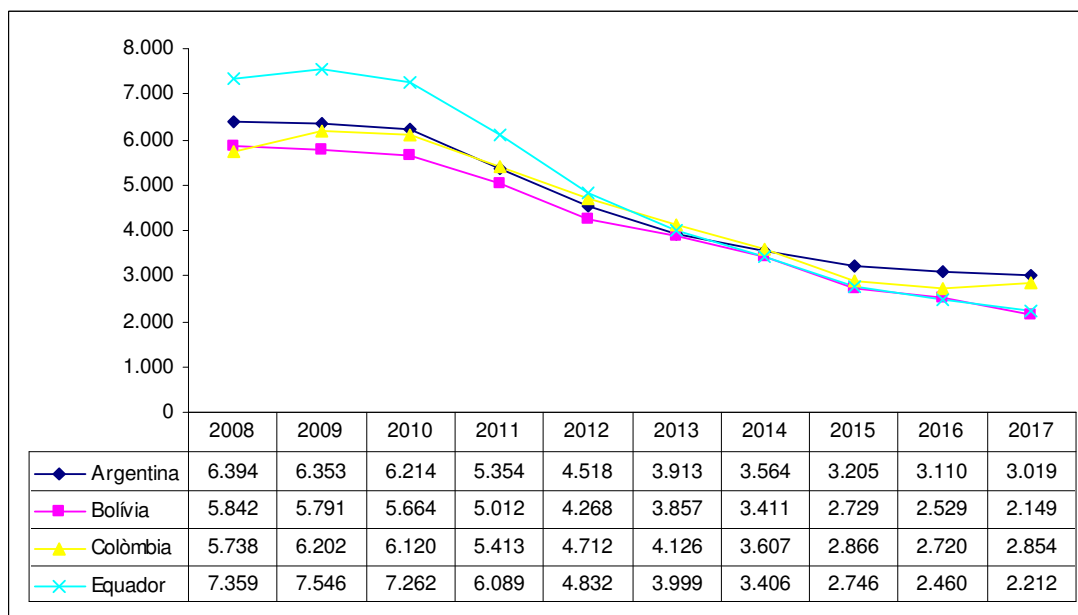

Font: elaborat per l'Equip de Gestió de la Diversitat Cultural a partir de dades de l'Ajuntament de Palma

Gràfic 13. Variacions 2014-2017 de les principals nacionalitats d'Amèrica del Sud

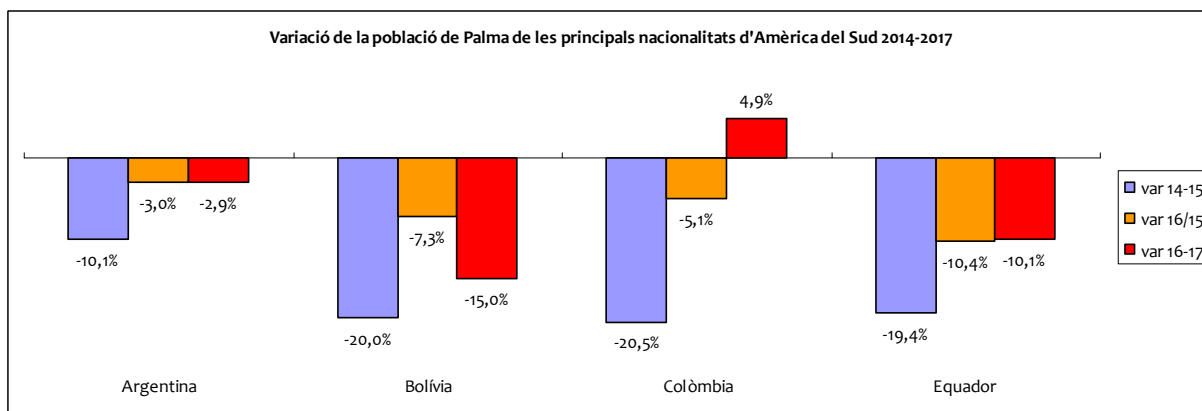

Font: elaborat per l'Equip de Gestió de la Diversitat Cultural a partir de dades de l'Ajuntament de Palma

Des de 2008 les nacionalitats de l'Amèrica del Sud han sofert un fort descens: s'ha acumulat una pèrdua de quasi el 70% en el cas de la població equatoriana; un 63% en el cas de la boliviana; un 50% en el cas de la colombiana i un 53% en el cas de l'Argentina. Les migracions d'aquests països tenen majoritàriament un caire econòmic; per tant, la manca d'ocupació al nostre país provoca en aquestes persones la necessitat d'instal·lar-se en d'altres països on la situació econòmica i social és menys adversa.

Gràfic 14. Percentatge acumulat de descens de la població d'Amèrica del Sud (2008-17)

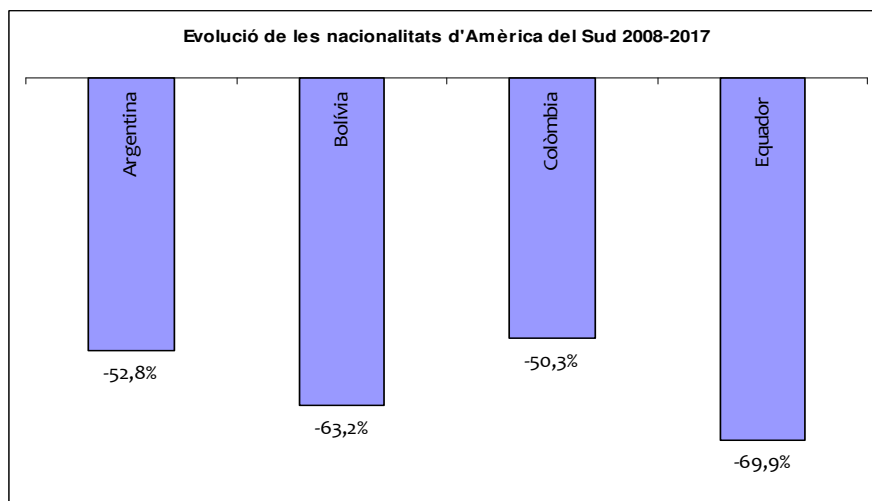

Font: elaborat per l'Equip de Gestió de la Diversitat Cultural a partir de dades de l'Ajuntament de Palma

La població africana segueix el mateix patró i la nacionalitat nigeriana és la que registra un major descens (27%). La migració des d'Àfrica també és econòmica i majoritàriament masculina, i la crisi econòmica ha afectat de forma contundent el sector de la construcció i dels serveis, on estava ocupada la gran majoria de persones d'aquesta nacionalitat.

Gràfic 15. Evolució 2008-2017 de les principals nacionalitats d'Àfrica

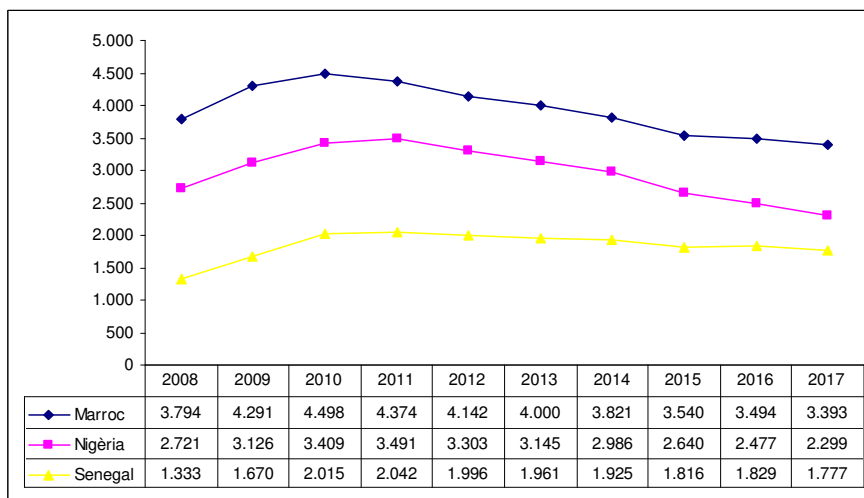

Font: elaborat per l'Equip de Gestió de la Diversitat Cultural a partir de dades de l'Ajuntament de Palma

Gràfic 16. Variacions 2014-2017 de les principals nacionalitats d'Àfrica

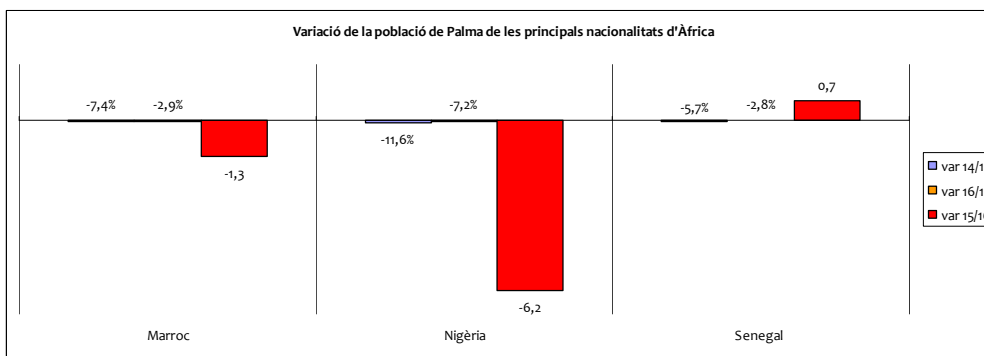

Font: elaborat per l'Equip de Gestió de la Diversitat Cultural a partir de dades de l'Ajuntament de Palma

Gràfic 17. Percentatge acumulat de descens de la població d'Àfrica (2008-17)

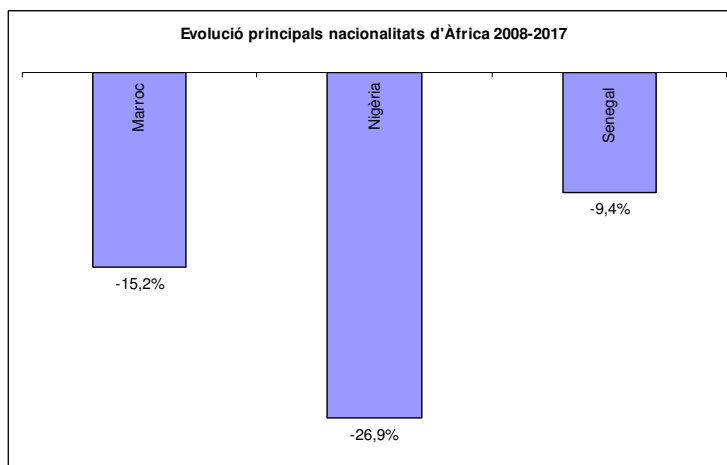

Font: elaborat per l'Equip de Gestió de la Diversitat Cultural a partir de dades de l'Ajuntament de Palma

Per contra, la població comunitària ha experimentat un creixement durant tot aquest període de temps. Si s'analitza la tendència que segueix aquesta població els darrers tres anys s'observa que sempre és a l'alça, especialment les nacionalitats italiana, romanesa, alemanya i francesa.

Si analitzam el creixement de la població comunitària els darrers 10 anys, el major creixement és el de la població de nacionalitats romanesa (78%) i italiana (57,5%).

Gràfic 18. Evolució 2014-17 de les principals nacionalitats comunitàries

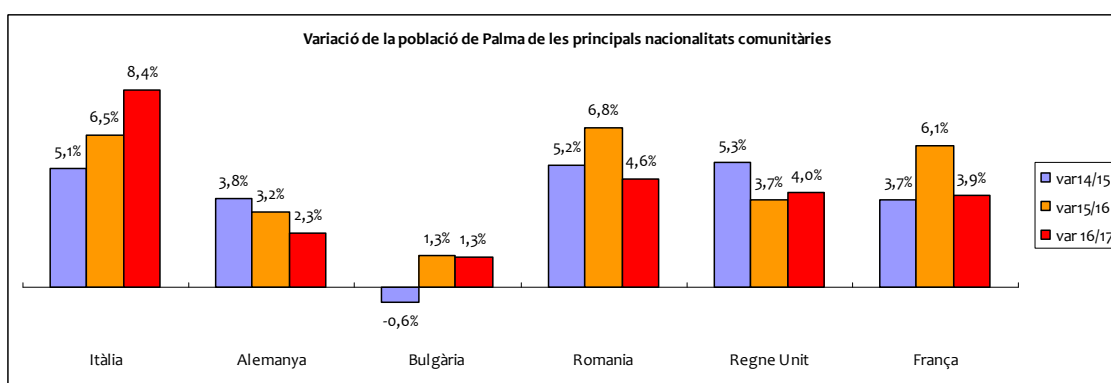

Font: elaborat per l'Equip de Gestió de la Diversitat Cultural a partir de dades de l'Ajuntament de Palma

Gràfic 19. Evolució 2008-2017 de les principals nacionalitats comunitàries

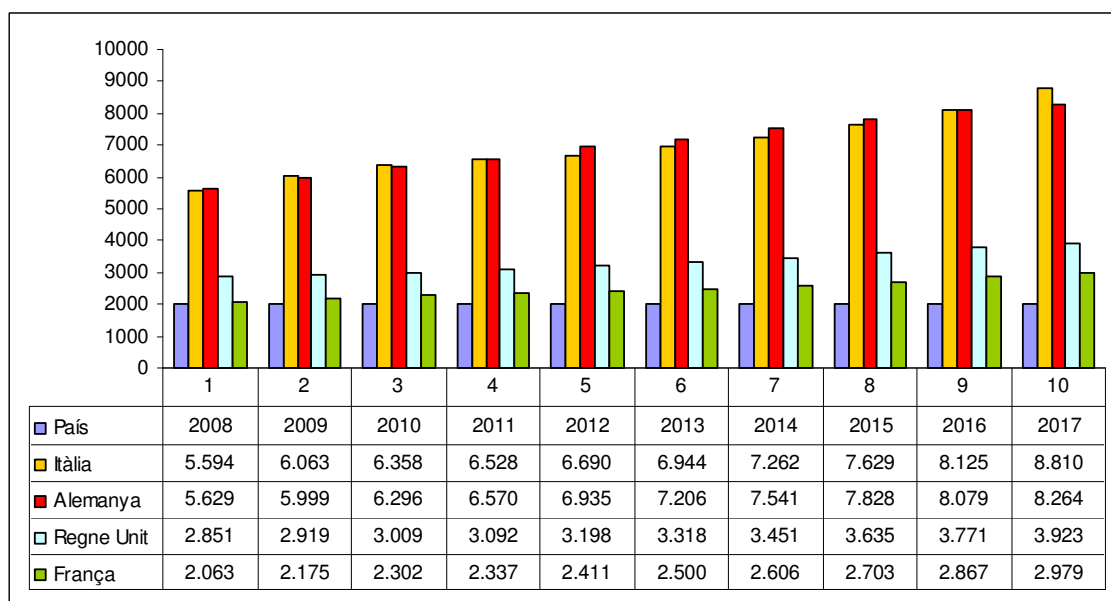

Font: elaborat per l'Equip de Gestió de la Diversitat Cultural a partir de dades de l'Ajuntament de Palma

És interessant analitzar l'evolució de la població de Bulgària i Romania a la nostra ciutat a partir de l'any 2007, any d'entrada d'ambdós països a la Unió Europea. A partir d'aquest any la població resident a Palma de nacionalitat búlgara i romanesa ha augmentat un 27,1% i un 78% respectivament. L'any 2017 la població de Romania i Bulgària representa el 27,8% del total de la població comunitària a Palma.

Gràfic 20. Evolució 2006-2017 Bulgària i Romania

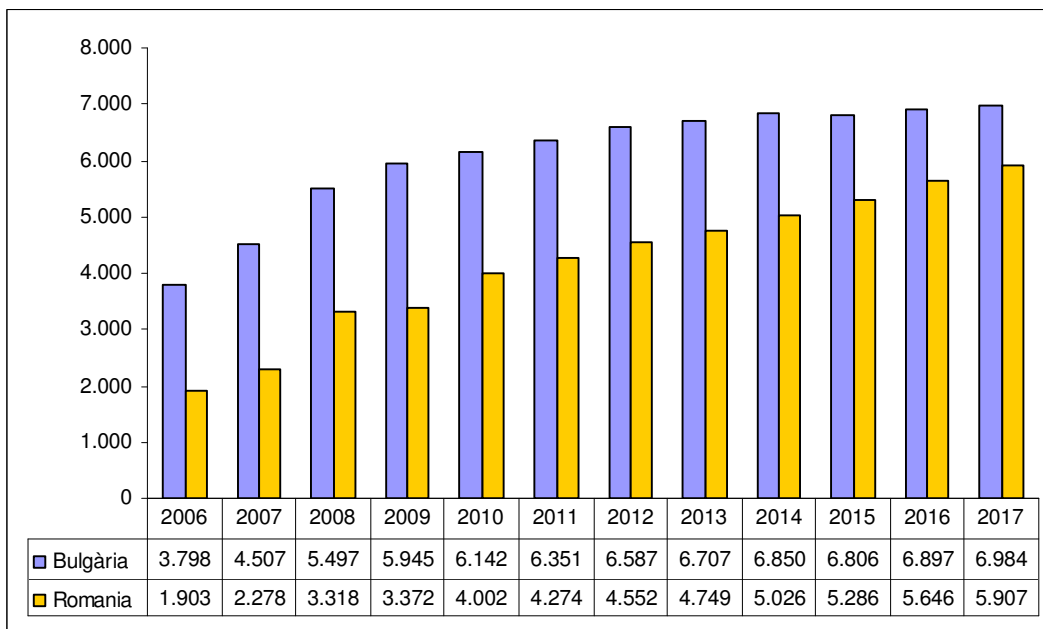

Font: elaborat per l'Equip de Gestió de la Diversitat Cultural a partir de dades de l'Ajuntament de Palma

Gràfic 21. Percentatge acumulat d'augment de les principals nacionalitats comunitàries(2008-2017)

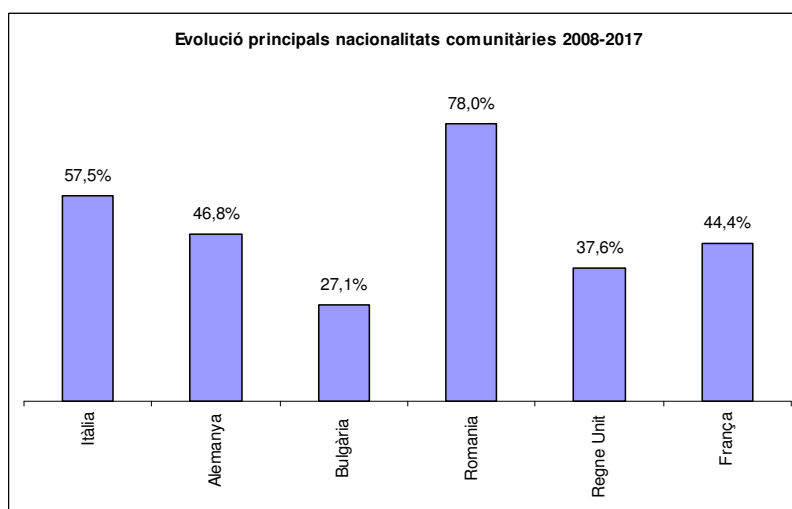

Font: elaborat per l'Equip de Gestió de la Diversitat Cultural a partir de dades de l'Ajuntament de Palma

D'altra banda, els darrers tres anys les principals nacionalitats d'Àsia també han anat experimentant un creixement gradual, en el qual destaca el de població pakistanesa, que entre els anys 2015 i 2016 va augmentar un 28,2%.

La irrupció de la crisi econòmica al nostre país no ha afectat la immigració de persones provinents d'Àsia; ben al contrari, la seva presència a Palma ha anat augmentant de forma progressiva des del seu inici, tal com podem observar al següent gràfic.

**Gràfic 22. Evolució 2008-2017 de les principals nacionalitats d'Àsia**

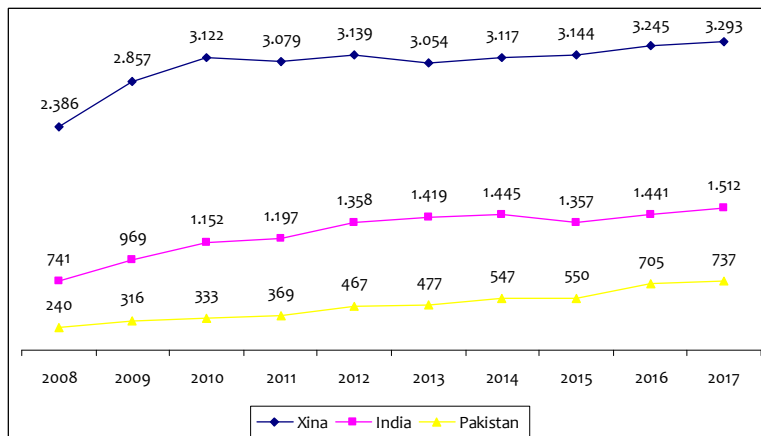

Font: elaborat per l'Equip de Gestió de la Diversitat Cultural a partir de dades de l'Ajuntament de Palma

**Gràfic 23. Evolució 2014-17 de les principals nacionalitats d'Àsia**

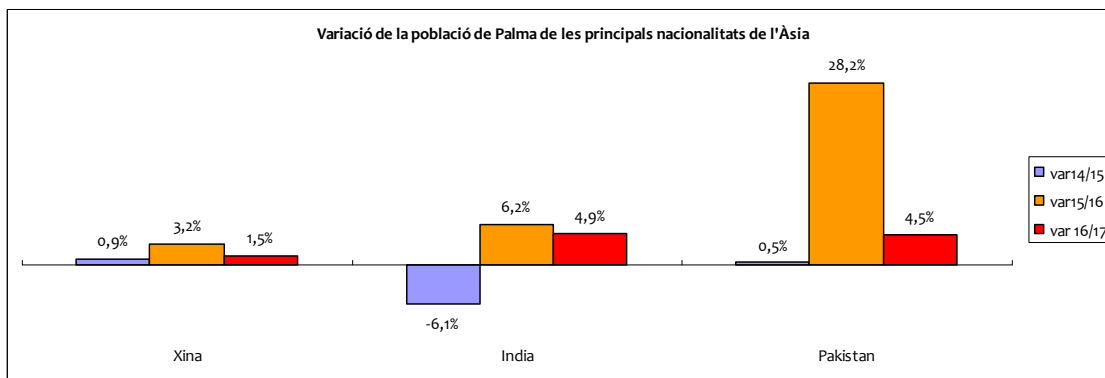

Font: elaborat per l'Equip de Gestió de la Diversitat Cultural a partir de dades de l'Ajuntament de Palma

**Gràfic 24. Percentatge acumulat de variació de les nacionalitat d'Àsia (2008-17)**

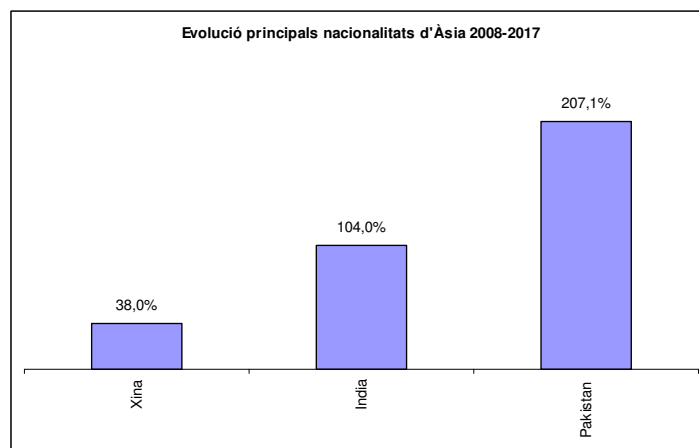

Font: elaborat per l'Equip de Gestió de la Diversitat Cultural a partir de dades de l'Ajuntament de Palma



### 3. La població de Palma per lloc de naixement

En aquest apartat s'analitzen les dades de població de Palma en funció del lloc de naixement, ja que així també es prenen en consideració les persones que havent nascut a l'estranger ja han obtingut la nacionalitat espanyola.

A 1-1-2017 la població empadronada a Palma nascuda a l'estranger és de 115.856 persones (56.010 homes i 59.846 dones). 41.755 persones han nascut en un país comunitari (9,6%) i 74.101 (17%) en un país extracomunitari. El percentatge total de persones nascudes a l'estranger és del 26,7%.

Taula 9. La població de Palma per lloc de naixement a 1-1-2017

Població de Palma per lloc de naixement 1-1-2017	Total	Homes	Dones
<b>Població total</b>	<b>434.516</b>	<b>212.215</b>	<b>222.301</b>
Població nascuda a Espanya	318.660	156.205	162.455
Població nascuda a l'estranger	115.856	56.010	59.846
Població nascuda en un país comunitari	41.755	19.617	22.138
Població nascuda en un país extracomunitari	74.101	36.393	37.708

Font: elaborat per l'Equip de Gestió de la Diversitat Cultural a partir de dades de l'Ajuntament de Palma

Gràfic 25. Percentatge de població per nacionalitat a 1-1-2017

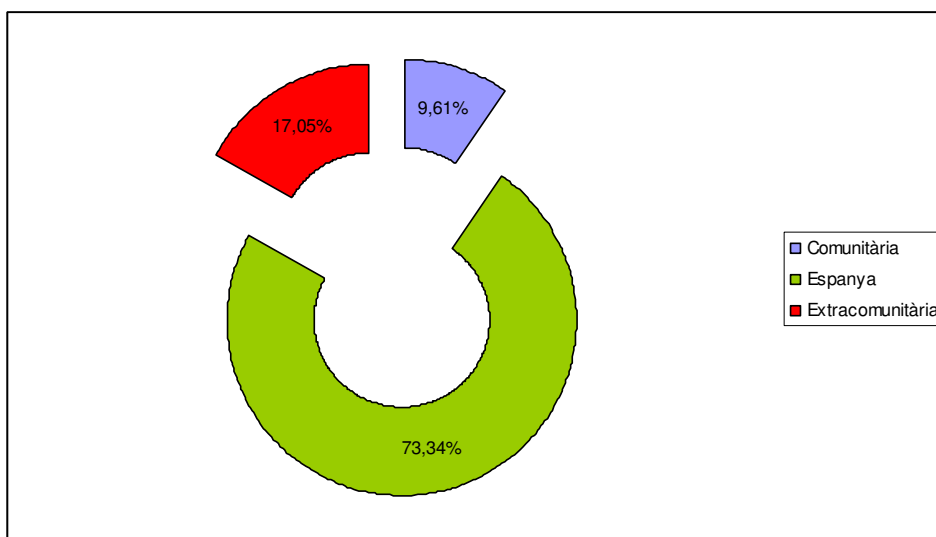

Font: elaborat per l'Equip de Gestió de la Diversitat Cultural a partir de dades de l'Ajuntament de Palma

El 37,2% de les persones nascudes a l'estranger són d'Amèrica del Sud; el 36%, de la Unió Europea; el 10,7%, d'Àfrica; el 6,7%, d'Àsia, i el 5,8%, d'Amèrica Central i el Carib.

Taula 10. La població de Palma per zona geogràfica de naixement i sexe a 1-1-2017

Zona geogràfica de naixement	Total	Homes	Dones
Àfrica	12.474	7.806	4.668
Amèrica Central i Carib	6.666	2.791	3.875
Amèrica del Nord	897	417	480
Amèrica del Sud	43.106	19.696	23.410
Àsia	7.763	4.371	3.392
Austràlia	135	75	60
Oceania	56	27	29
Resta d'Europa	2.943	1.182	1.761
UE-28	41.755	19.617	22.138
en blanc	6	3	3
<b>Total</b>	<b>115.801</b>	<b>55.985</b>	<b>59.816</b>

Font: elaborat per l'Equip de Gestió de la Diversitat Cultural a partir de dades de l'Ajuntament de Palma

Gràfic 26. Percentatge de població per zona geogràfica de naixement a 1-1-2017

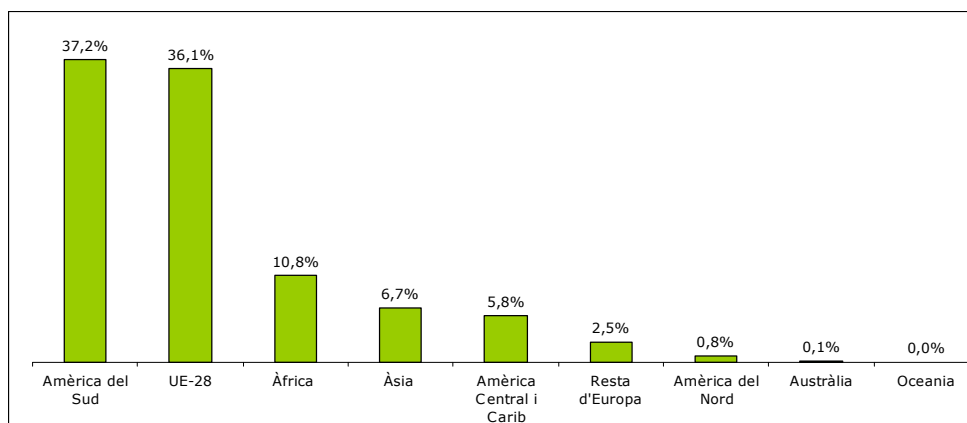

Font: elaborat per l'Equip de Gestió de la Diversitat Cultural a partir de dades de l'Ajuntament de Palma

L'anàlisi del Padró municipal per lloc de naixement ens mostra la gran diversitat cultural de Palma, amb persones que han nascut a 182 països. Els principals països d'origen són l'Argentina (10%), Alemanya (6,9%), Colòmbia (6,8%), l'Equador (6,6%) i Bulgària (5,7%).

Gràfic 27. Percentatge dels principals països d'origen a Palma a 1-1-2017

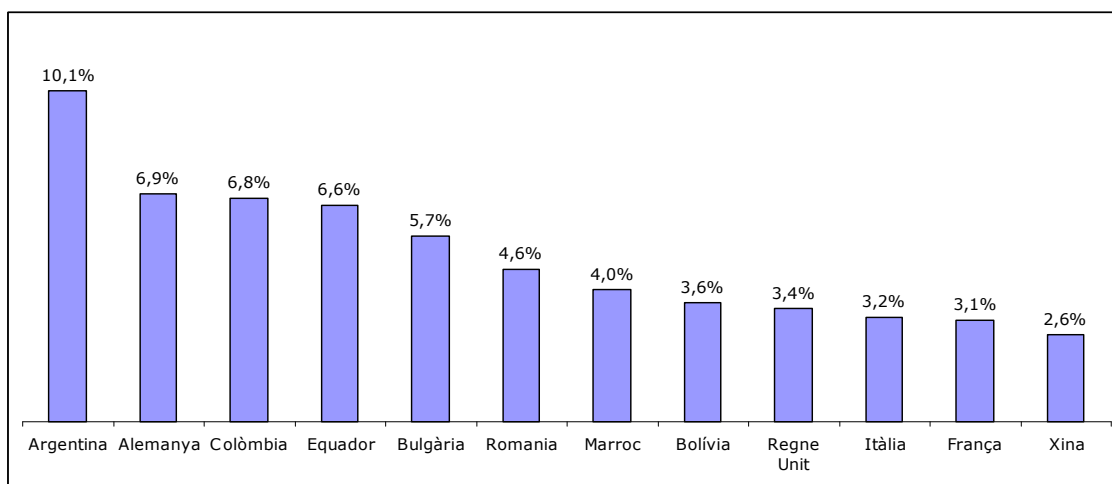

Font: elaborat per l'Equip de Gestió de la Diversitat Cultural a partir de dades de l'Ajuntament de Palma

Taula 11. La població de Palma per principals països de naixement i sexe a 1-1-2017

Pais de naixement	Total	Homes	Dones
<b>Total general</b>	<b>115.856</b>	<b>56.010</b>	<b>59.846</b>
Argentina	11.652	5.991	5.661
Alemanya	8.040	3.824	4.216
Colòmbia	7.869	3.352	4.517
Equador	7.615	3.461	4.154
Bulgària	6.567	3.170	3.397
Romania	5.379	2.626	2.753
Marroc	4.650	2.617	2.033
Bolívia	4.168	1.732	2.436
Regne Unit	3.974	1.877	2.097
Itàlia	3.684	2.144	1.540
França	3.566	1.469	2.097
Xina	3.068	1.543	1.525
Rep. Dominicana	2.879	1.197	1.682
Uruguai	2.714	1.396	1.318
Cuba	2.471	1.106	1.365
Nigèria	2.282	1.388	894
Brasil	2.213	829	1.384
Perú	2.081	896	1.185
Polònia	2.010	942	1.068
Xile	1.905	912	993
Senegal	1.901	1.498	403
Veneçuela	1.738	773	965
Índia	1.584	1.100	484
Suècia	1.327	535	792
Filipines	1.250	505	745
Portugal	1.186	709	477
Rússia	1.168	362	806
Paraguai	1.148	352	796
Ucraïna	1.116	478	638

Font: elaborat per l'Equip de Gestió de la Diversitat Cultural a partir de dades de l'Ajuntament de Palma

Els darrers 10 anys la població de Palma nascuda a Espanya ha augmentat en un 1,3% i la nascuda a l'estranger, en un 29% (un 67,3% la nascuda a la Unió Europea i un 14,2% la nascuda en un país no comunitari).

Si bé la població nascuda en un país comunitari segueix sempre la mateixa tendència cap a l'alça, la nascuda en un país extracomunitari ha sofert més canvis els darrers anys. L'any 2011 s'inicia els descens de persones residents a Palma nascudes en un país no comunitari i a partir de l'any 2016 s'inicia una recuperació d'aquesta població.

Taula 12. Evolució de la població de Palma per lloc de naixement (2007-2017)

Evolució de la població de Palma segons lloc de naixement. Padró municipal (2007-2017)											
	2007	2008	2009	2010	2011	2012	2013	2014	2015	2016	2017
<b>Total</b>	<b>404.335</b>	<b>413.781</b>	<b>421.585</b>	<b>426.526</b>	<b>421.900</b>	<b>421.194</b>	<b>421.708</b>	<b>425.726</b>	<b>427.923</b>	<b>430.553</b>	<b>434.516</b>
Nascuda a Espanya	314.493	316.277	316.442	317.074	313.931	314.203	314.807	316.838	318.204	318.073	318.660
Nascuda a l'estranger	89.842	97.504	105.141	109.452	107.969	106.991	106.901	108.888	109.719	112.480	115.856
Nascuda a l'UE-28	24.956	29.069	30.852	31.897	32.803	33.854	34.933	36.316	37.786	39.064	41.755
Nascuda en un país extracomunitari	64.886	68.435	74.289	77.555	75.166	73.137	71.968	72.572	71.933	73.416	74.101

Font: elaborat per l'Equip de Gestió de la Diversitat Cultural a partir de dades de l'Ajuntament de Palma

Gràfic 28. Percentatge acumulat de creixent de la població de Palma segons lloc de naixement (2007-17)

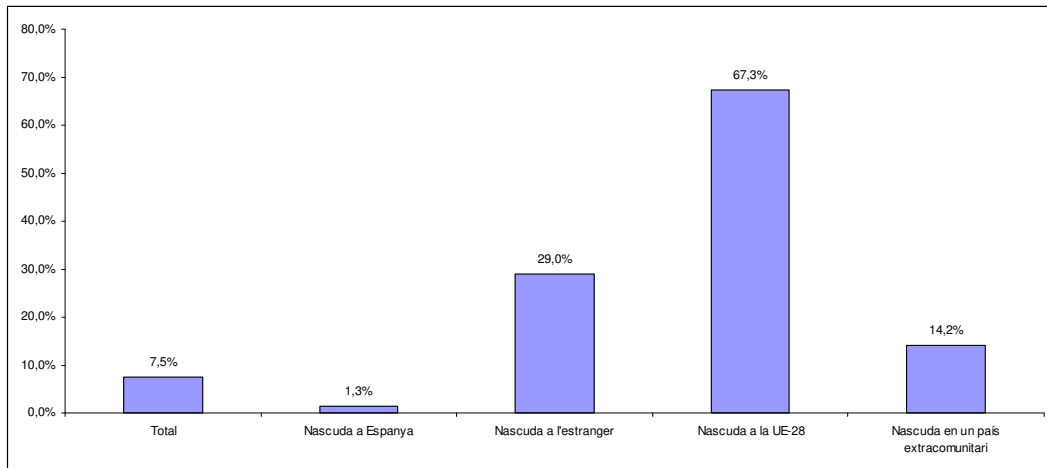

Font: elaborat per l'Equip de Gestió de la Diversitat Cultural a partir de dades de l'Ajuntament de Palma

## 4. La població de Palma per trams d'edat

El gran gruix de població de Palma es troba en edats situades entre els 35 i els 44 anys. Per sexe, els homes superen en nombre les dones entre els 35 i 54 anys d'edat i a partir dels 55 anys el nombre de dones és superior.

Taula 13. La població de Palma per trams d'edat i sexe a 1-1-2017

Trams d'edat	Homes	Dones	Total
De 00 a 04 anys	10.021	9.533	19.554
De 05 a 09 anys	11.224	10.688	21.912
De 10 a 14 anys	10.887	10.372	21.259
De 15 a 19 anys	10.526	9.906	20.432
De 20 a 24 anys	11.507	11.805	23.312
De 25 a 29 anys	13.968	14.916	28.884
De 30 a 34 anys	16.938	17.597	34.535
De 35 a 39 anys	20.496	19.960	40.456
De 40 a 44 anys	21.097	19.523	40.620
De 45 a 49 anys	17.976	17.294	35.270
De 50 a 54 anys	15.401	15.723	31.124
De 55 a 59 anys	12.760	13.901	26.661
De 60 a 64 anys	10.861	12.157	23.018
De 65 a 69 anys	9.289	10.855	20.144
De 70 a 74 anys	7.686	9.104	16.790
De 75 a 79 anys	4.967	6.430	11.397
De 80 a 84 anys	3.743	5.849	9.592
De 85 a 89 anys	1.915	4.100	6.015
De 90 a 94 anys	760	1.928	2.688
De 95 a 99 anys	168	547	715
De 100 i més anys	25	113	138
<b>Total</b>	<b>212.215</b>	<b>222.301</b>	<b>434.516</b>

Font: elaborat per l'Equip de Gestió de la Diversitat Cultural a partir de dades de l'Ajuntament de Palma

Gràfic 29. Percentatge total de població per trams d'edat a 1-1-2017

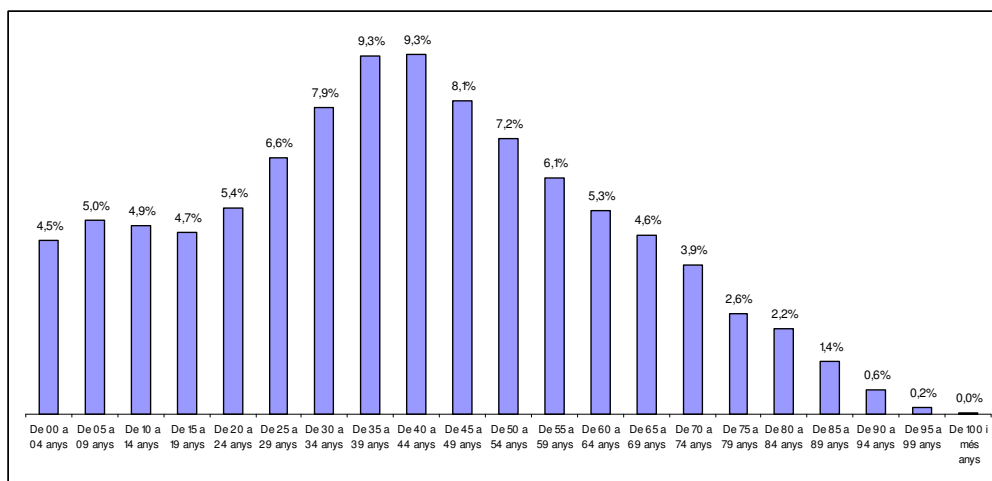

Font: elaborat per l'Equip de Gestió de la Diversitat Cultural a partir de dades de l'Ajuntament de Palma

Gràfic 30. Percentatge de població per trams d'edat i sexe a 1-1-2017

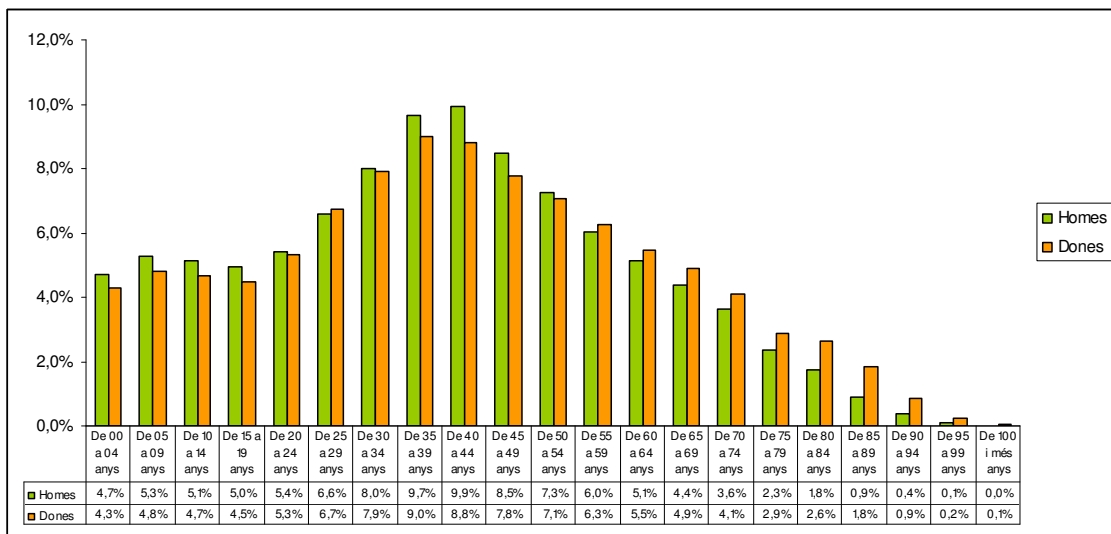

Font: elaborat per l'Equip de Gestió de la Diversitat Cultural a partir de dades de l'Ajuntament de Palma

Gràfic 31. Piràmide de població. Palma a 1-1-2017

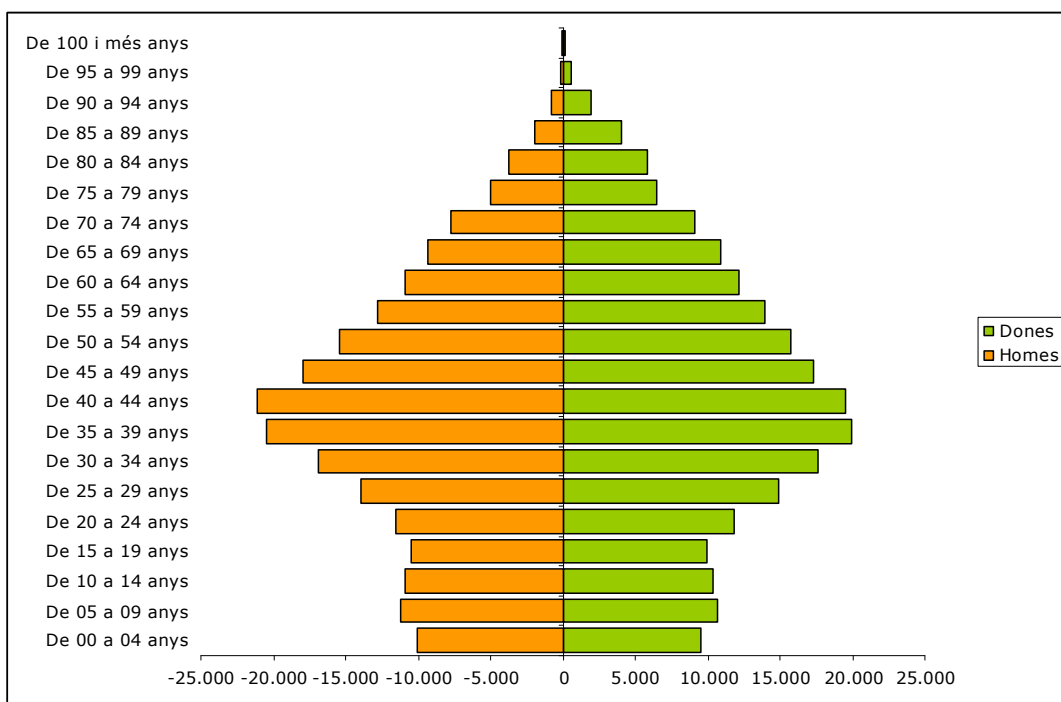

Font: elaborat per l'Equip de Gestió de la Diversitat Cultural a partir de dades de l'Ajuntament de Palma

Palma, a l'igual que altres municipis de la resta d'Espanya, presenta una població envellida. L'índex d'envelliment se situa en el 108%; és a dir, a Palma per cada 100 joves menors de 15 anys hi ha 108 persones majors de 65 anys.

El principals indicadors en funció de l'edat de la ciutadania de Palma són:

- ⇒ Taxa de dependència general (població de 0-15 anys+població de 65 i més anys entre la població de 16 a 64 anys): 42,8%.
- ⇒ Taxa de dependència de la població menor (relació de població de 0 a 15 anys entre població de 16 a 64 anys): 20,6%.
- ⇒ Taxa de dependència de les persones majors (relació entre població major de 65 anys i població de 16 a 64 anys): 22,2%.
- ⇒ Índex de sobreenvelliment (relació entre persones de 85 i més anys i 65 i més anys): 14,2%.
- ⇒ Índex de joventut (relació de persones de 15 a 29 anys sobre la població total): 16,7%.

## 5. El flux migratori

Al llarg del 2016, 8.973 persones de Palma (7.756 homes i 4.217 dones) varen emigrar cap a una altra comunitat autònoma (64,8%) o cap a un altre país (35,2%). Del total de persones que han emigrat, un 63,1% té nacionalitat espanyola i un 36,9%, estrangera.

Les persones de nacionalitat espanyola realitzen principalment migracions interiors (78,5%) i exteriors en un 34,7% dels casos. Per contra, les persones de nacionalitat estrangera emigren majoritàriament cap a d'altres països (65,3%) i en un 21,5% a d'altres comunitats autònomes de l'Estat.

**Taula 14. Emigracions de persones de Palma per sexe, destinació i nacionalitat 2016**

Palma	Total d'emigracions			Una altra comunitat autònoma			Estranger		
	Total	Espanyola	Estrangera	Total	Espanyola	Estrangera	Total	Espanyola	Estrangera
Total	8.973	5.662	3.311	5.815	4.567	1.248	3.158	1.095	2.063
Homes	4.756	2.964	1.792	3.125	2.403	722	1.631	561	1.070
Dones	4.217	2.698	1.519	2.690	2.164	526	1.527	534	993

Font: elaborat per l'Equip de Gestió de la Diversitat Cultural a partir de dades de l'IBESTAT (2016)

**Taula 15. El saldo migratori a Palma. Any 2016**

Saldo migratori a Palma. Any 2016	Total
Total	
Total nacionalitat	5.800
Espanyola	1.111
Estrangera	4.689
Illes Balears	
Total nacionalitat	-66
Espanyola	-73
Estrangera	7
Una altra comunitat autònoma	
Total nacionalitat	1.696
Espanyola	1.424
Estrangera	272
Estranger	
Total nacionalitat	4.170
Espanyola	-240
Estrangera	4.410

Font: elaborat per l'Equip de Gestió de la Diversitat Cultural a partir de dades de l'IBESTAT (2016)

No disposam de les dades sobre emigracions i país de destinació referents a la població de Palma, però sí de l'illa de Mallorca. Segons dades de l'IBESTAT, al llarg de l'any 2015 varen emigrar cap a altres comunitats autònomes un total de 10.271 persones (el 64% el total de les emigracions) i 5.805 persones en destinació a d'altres països (36% del total de les emigracions).

Pel que fa a l'emigració exterior, els principals països de destinació són Alemanya (6,6%), el Regne Unit (3,5%), l'Equador (3%), els Estats Units (2,5%), França i l'Argentina (2,3% respectivament), i Colòmbia (1,9%).



Taula 16. Emigracions per lloc de destinació i sexe a l'illa de Mallorca. Any 2015

Emigracions per lloc de destinació i sexe. Any 2015			
Mallorca	Total	Homes	Dones
<b>Total</b>	<b>16.076</b>	<b>8.944</b>	<b>7.132</b>
<b>Espanya</b>	<b>10.271</b>	<b>5.771</b>	<b>4.500</b>
Andalusia	2.172	1.217	955
Aragó	177	104	73
Astúries	186	99	87
Canàries	686	419	267
Cantàbria	60	31	29
Castella i Lleó	330	166	164
Castella-la Manxa	358	204	154
Catalunya	1.947	1.070	877
Comunitat Valenciana	1.348	789	559
Extremadura	264	151	113
Galícia	453	251	202
La Rioja	32	12	20
Madrid	1.551	830	721
Múrcia	335	222	113
Navarra	72	40	32
País Basc	225	120	105
Ceuta	16	10	6
Melilla	59	36	23
<b>Estranger</b>	<b>5.805</b>	<b>3.173</b>	<b>2.632</b>
Alemanya	385	170	215
Regne Unit	201	104	97
Equador	174	81	93
Estats Units	147	67	80
França	135	89	46
Argentina	132	74	58
Colòmbia	108	51	57
Suïssa	88	43	45
Bèlgica	84	53	31
Bolívia	60	29	31

Font: elaborat per l'Equip de Gestió de la Diversitat Cultural a partir de dades de l'IBESTAT (2015)

## 6. La distribució de la població als barris de Palma

Si bé el percentatge de població estrangera a Palma se situa en el 19,7%, trobam algunes barriades on aquest percentatge és superior. Destaquen Cala Major (45,5%), Sant Agustí (44,4%), el Terreno (39,9%), les Meravelles (39,2%), el Jonquet (37,7%) i Can Pastilla (37,3%).

Gràfic 32. Barris de Palma amb més població resident amb nacionalitat estrangera

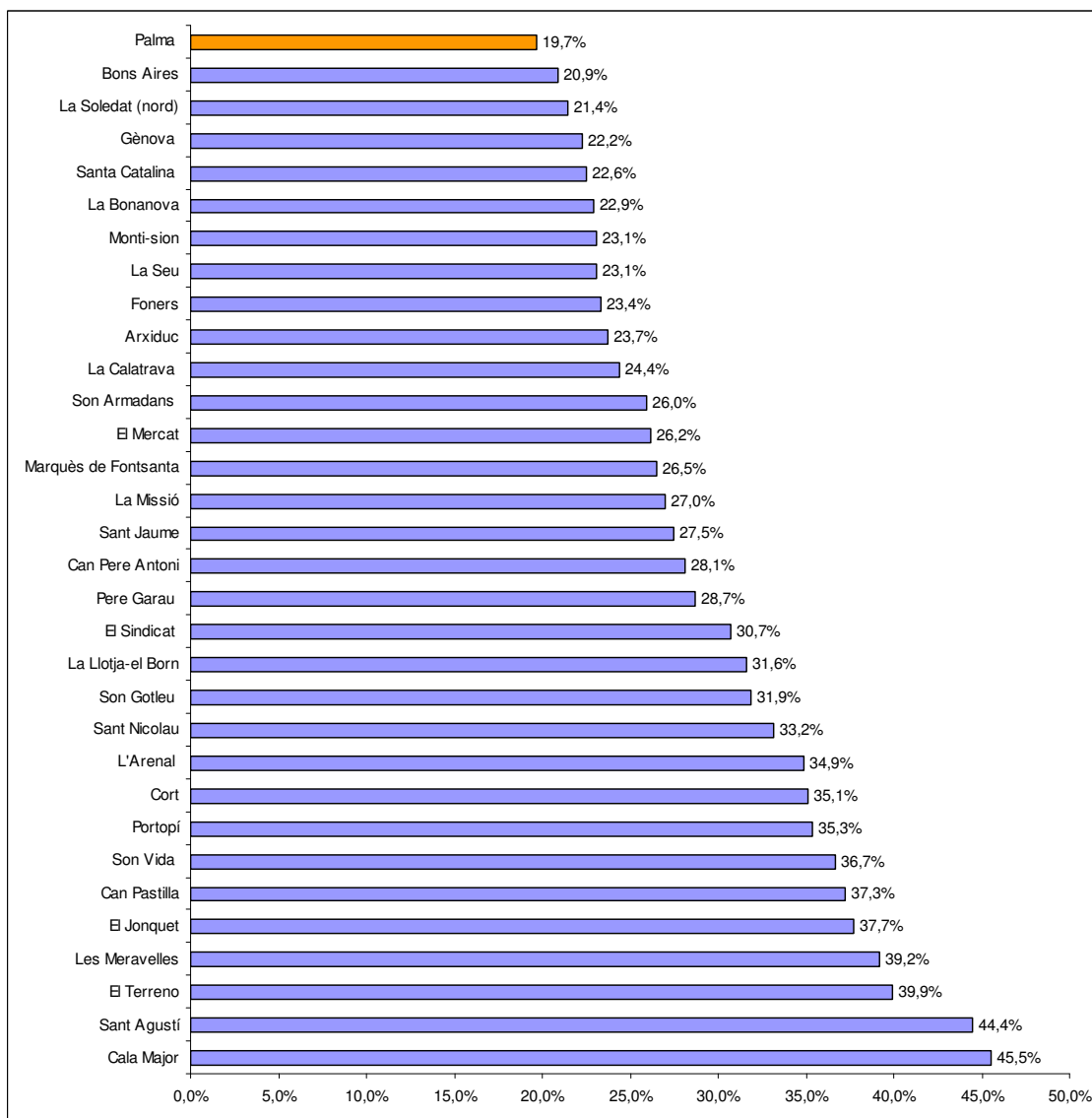

Font: elaborat per l'Equip de Gestió de la Diversitat Cultural a partir de dades de l'Ajuntament de Palma

La distribució de la població comunitària i extracomunitària és desigual entre els barris de Palma. Si bé el percentatge total de persones de nacionalitat extracomunitària per Palma és del 9%, en algunes barriades el percentatge és molt superior: Son Gotleu (27,7%), Pere Garau (20,5%), l'Arenal (15,4%), Marquès de la Fontsa (15,1%), la Soledad Nord (15%), el Terreno (13,3%) i Son Canals (13%), entre d'altres.

Taula 17: El barri de Palma amb més població resident de nacionalitat extracomunitària a 1-1-2017

Barri	Estrangera	Total	% estrangera	Comunitària	Extracomunitària	Espanyola	% espanyola	% comunitària	% extracomunitària
Son Gotleu	2.967	9.307	31,9%	388	2.579	6.340	68,1%	4,2%	27,7%
Pere Garau	8.281	28.879	28,7%	2.363	5.918	20.598	71,3%	8,2%	20,5%
L'Arenal	3.020	8.652	34,9%	1.684	1.336	5.632	65,1%	19,5%	15,4%
Marquès de Font Santa	1.784	6.726	26,5%	769	1.015	4.942	73,5%	11,4%	15,1%
La Soledat (nord)	1.768	8.252	21,4%	527	1.241	6.484	78,6%	6,4%	15,0%
el Terreno	2.720	6.819	39,9%	1.810	910	4.099	60,1%	26,5%	13,3%
Son Canals	1.155	5.928	19,5%	382	773	4.773	80,5%	6,4%	13,0%
Foners	3.971	16.991	23,4%	1.854	2.117	13.020	76,6%	10,9%	12,5%
Arxiduc	1.668	7.035	23,7%	811	857	5.367	76,3%	11,5%	12,2%
La Soledat (sud)	452	2.425	18,6%	164	288	1.973	81,4%	6,8%	11,9%
Zona Portuària	19	34	55,9%	15	4	15	44,1%	44,1%	11,8%
Cala Major	2.817	6.189	45,5%	2.098	719	3.372	54,5%	33,9%	11,6%
Els Hostalets	427	2.597	16,4%	137	290	2.170	83,6%	5,3%	11,2%
Can Capes	278	1.689	16,5%	94	184	1.411	83,5%	5,6%	10,9%
Bons Aires	4.133	19.765	20,9%	2.062	2.071	15.632	79,1%	10,4%	10,5%
Son Fortesa (sud)	673	3.852	17,5%	272	401	3.179	82,5%	7,1%	10,4%
El Sindicat	1.374	4.475	30,7%	926	448	3.101	69,3%	20,7%	10,0%
El Mercat	655	2.502	26,2%	410	245	1.847	73,8%	16,4%	9,8%
Sant Jaume	542	1.973	27,5%	352	190	1.431	72,5%	17,8%	9,6%
Son Cotoner	1.985	12.208	16,3%	813	1.172	10.223	83,7%	6,7%	9,6%
Son Armadans	2.131	8.204	26,0%	1.359	772	6.073	74,0%	16,6%	9,4%
Portopí	1.068	3.023	35,3%	785	283	1.955	64,7%	26,0%	9,4%
El Fortí	1.247	7.180	17,4%	576	671	5.933	82,6%	8,0%	9,3%
<b>Total Palma</b>	<b>85.734</b>	<b>434.516</b>	<b>19,7%</b>	<b>46.426</b>	<b>39.308</b>	<b>348.782</b>	<b>80,3%</b>	<b>10,7%</b>	<b>9,0%</b>

Font: elaborat per l'Equip de Gestió de la Diversitat Cultural a partir de dades de l'Ajuntament de Palma

La població comunitària resideix principalment a barris costaners o del centre històric de Palma. Les barriades amb més població europea són Sant Agustí (37,6%), Cala Major (33,9%), les Meravelles (31,4%), el Jonquet (30,2%), Can Pastilla (29,5%), Son Vida (27,8%), Cort (27,5%), Sant Nicolau (27,1%) i el Terreno (26,5%), entre d'altres.

Taula 18. El barri de Palma amb més població resident de nacionalitat comunitària a 1-1-2017

Barri	Estrangera	Total	% estrangera	Comunitària	Extracomunitària	Espanyola	% espanyola	% comunitària	% extracomunitària
Zona Portuària	19	34	55,9%	15	4	15	44,1%	44,1%	11,8%
Sant Agustí	2.408	5.418	44,4%	2.035	373	3.010	55,6%	37,6%	6,9%
Cala Major	2.817	6.189	45,5%	2.098	719	3.372	54,5%	33,9%	11,6%
les Meravelles	1.961	5.005	39,2%	1.574	387	3.044	60,8%	31,4%	7,7%
el Jonquet	275	729	37,7%	220	55	454	62,3%	30,2%	7,5%
Can Pastilla	2.335	6.265	37,3%	1.848	487	3.930	62,7%	29,5%	7,8%
Son Vida	264	720	36,7%	200	64	456	63,3%	27,8%	8,9%
Cort	529	1.506	35,1%	414	115	977	64,9%	27,5%	7,6%
Sant Nicolau	565	1.703	33,2%	461	104	1.138	66,8%	27,1%	6,1%
el Terreno	2.720	6.819	39,9%	1.810	910	4.099	60,1%	26,5%	13,3%
Portopí	1.068	3.023	35,3%	785	283	1.955	64,7%	26,0%	9,4%
La Llotja-el Born	623	1.971	31,6%	505	118	1.348	68,4%	25,6%	6,0%

Barri	Estrangera	Total	% estrangera	Comunitària	Extracomunitària	Espanyola	% espanyola	% comunitària	% extracomunitària
Can Pere Antoni	61	217	28,1%	49	12	156	71,9%	22,6%	5,5%
El Sindicat	1.374	4.475	30,7%	926	448	3.101	69,3%	20,7%	10,0%
Gènova	503	2.261	22,2%	444	59	1.758	77,8%	19,6%	2,6%
L'Arenal	3.020	8.652	34,9%	1.684	1.336	5.632	65,1%	19,5%	15,4%
La Bonanova	784	3.418	22,9%	660	124	2.634	77,1%	19,3%	3,6%
La Calatrava	236	966	24,4%	185	51	730	75,6%	19,2%	5,3%
La Seu	151	653	23,1%	125	26	502	76,9%	19,1%	4,0%
La Missió	495	1.834	27,0%	346	149	1.339	73,0%	18,9%	8,1%
Monti-sion	243	1.054	23,1%	191	52	811	76,9%	18,1%	4,9%
Sant Jaume	542	1.973	27,5%	352	190	1.431	72,5%	17,8%	9,6%
Son Armadans	2.131	8.204	26,0%	1.359	772	6.073	74,0%	16,6%	9,4%
El Mercat	655	2.502	26,2%	410	245	1.847	73,8%	16,4%	9,8%
Santa Catalina	2.041	9.049	22,6%	1.374	667	7.008	77,4%	15,2%	7,4%
El Puig de Sant Pere	87	512	17,0%	65	22	425	83,0%	12,7%	4,3%
Jaume III	460	2.697	17,1%	331	129	2.237	82,9%	12,3%	4,8%
El Molinar	1.411	9.068	15,6%	1.048	363	7.657	84,4%	11,6%	4,0%
Arxiduc	1.668	7.035	23,7%	811	857	5.367	76,3%	11,5%	12,2%
Marquès de Font Santa	1.784	6.726	26,5%	769	1.015	4.942	73,5%	11,4%	15,1%
Son Dureta	317	2.251	14,1%	249	68	1.934	85,9%	11,1%	3,0%
Foners	3.971	16.991	23,4%	1.854	2.117	13.020	76,6%	10,9%	12,5%
<b>Total Palma</b>	<b>85.734</b>	<b>434.516</b>	<b>19,7%</b>	<b>46.426</b>	<b>39.308</b>	<b>348.782</b>	<b>80,3%</b>	<b>10,7%</b>	<b>9,0%</b>

Font: elaborat per l'Equip de Gestió de la Diversitat Cultural a partir de dades de l'Ajuntament de Palma

Taula 19. Població empadronada a Palma per nacionalitat i barri a 1-1-2017

Població empadronada a Palma per nacionalitat i barri. Padró municipal a 1-1-2017									
	Total	Espanyola		Estrangera		Comunitària		Extracomunitària	
		Total	Percentatge	Total	Percentatge	Total	Percentatge	Total	Percentatge
<b>Palma</b>	<b>434.516</b>	<b>348.782</b>	<b>80,3%</b>	<b>85.734</b>	<b>19,7%</b>	<b>46.426</b>	<b>10,7%</b>	<b>39.308</b>	<b>9,0%</b>
El Puig de Sant Pere	512	425	83,0%	87	17,0%	65	12,7%	22	4,3%
Jaume III	2.697	2.237	82,9%	460	17,1%	331	12,3%	129	4,8%
La Llotja-El Born	1.971	1.348	68,4%	623	31,6%	505	25,6%	118	6,0%
Sant Jaume	1.973	1.431	72,5%	542	27,5%	352	17,8%	190	9,6%
Sant Nicolau	1.703	1.138	66,8%	565	33,2%	461	27,1%	104	6,1%
Cort	1.506	977	64,9%	529	35,1%	414	27,5%	115	7,6%
La Seu	653	502	76,9%	151	23,1%	125	19,1%	26	4,0%
Monti-sion	1.054	811	76,9%	243	23,1%	191	18,1%	52	4,9%
La Calatrava	966	730	75,6%	236	24,4%	185	19,2%	51	5,3%
El Sindicat	4.475	3.101	69,3%	1.374	30,7%	926	20,7%	448	10,0%
El Mercat	2.502	1.847	73,8%	655	26,2%	410	16,4%	245	9,8%
La Missió	1.834	1.339	73,0%	495	27,0%	346	18,9%	149	8,1%
Plaça dels Patins	4.001	3.320	83,0%	681	17,0%	418	10,4%	263	6,6%
Sant Agustí	5.418	3.010	55,6%	2.408	44,4%	2.035	37,6%	373	6,9%
Cala Major	6.189	3.372	54,5%	2.817	45,5%	2.098	33,9%	719	11,6%
Portopí	3.023	1.955	64,7%	1.068	35,3%	785	26,0%	283	9,4%
La Bonanova	3.418	2.634	77,1%	784	22,9%	660	19,3%	124	3,6%
Gènova	2.261	1.758	77,8%	503	22,2%	444	19,6%	59	2,6%
el Terreno	6.819	4.099	60,1%	2.720	39,9%	1.810	26,5%	910	13,3%
Bellver	0	-	-	-	-	-	-	-	-
Son Armadans	8.204	6.073	74,0%	2.131	26,0%	1.359	16,6%	772	9,4%
La Teulera	1.804	1.626	90,1%	178	9,9%	142	7,9%	36	2,0%
Son Espanyolet	7.671	6.580	85,8%	1.091	14,2%	698	9,1%	393	5,1%
Son Dureta	2.251	1.934	85,9%	317	14,1%	249	11,1%	68	3,0%

Població empadronada a Palma per nacionalitat i barri. Padró municipal a 1-1-2017									
	Total	Espanyola		Estrangera		Comunitària		Extracomunitària	
		Total	Percentatge	Total	Percentatge	Total	Percentatge	Total	Percentatge
Santa Catalina	9.049	7.008	77,4%	2.041	22,6%	1.374	15,2%	667	7,4%
el Jonquet	729	454	62,3%	275	37,7%	220	30,2%	55	7,5%
Son Peretó	1.711	1.619	94,6%	92	5,4%	60	3,5%	32	1,9%
Son Flor	1.374	1.280	93,2%	94	6,8%	57	4,1%	37	2,7%
Son Serra-la Vileta	6.231	5.704	91,5%	527	8,5%	313	5,0%	214	3,4%
Son Roca	2.126	1.880	88,4%	246	11,6%	134	6,3%	112	5,3%
Son Ximelis	2.389	2.160	90,4%	229	9,6%	102	4,3%	127	5,3%
Son Anglada	547	480	87,8%	67	12,2%	48	8,8%	19	3,5%
Son Rapinya	3.969	3.651	92,0%	318	8,0%	233	5,9%	85	2,1%
Los Almendros-Son Pacs	2.974	2.605	87,6%	369	12,4%	201	6,8%	168	5,6%
Son Xigala	4.801	4.389	91,4%	412	8,6%	283	5,9%	129	2,7%
Son Vida	720	456	63,3%	264	36,7%	200	27,8%	64	8,9%
Son Cotoner	12.208	10.223	83,7%	1.985	16,3%	813	6,7%	1.172	9,6%
Son Dameto	7.757	6.943	89,5%	814	10,5%	529	6,8%	285	3,7%
El Camp d'en Serralta	13.010	10.674	82,0%	2.336	18,0%	1.173	9,0%	1.163	8,9%
El Fortí	7.180	5.933	82,6%	1.247	17,4%	576	8,0%	671	9,3%
El Secar de la Real	4.928	4.628	93,9%	300	6,1%	191	3,9%	109	2,2%
Establiments	3.044	2.722	89,4%	322	10,6%	258	8,5%	64	2,1%
Son Espanyol	703	614	87,3%	89	12,7%	73	10,4%	16	2,3%
Son Sardina	2.933	2.684	91,5%	249	8,5%	168	5,7%	81	2,8%
Cal Capiscol	8.985	7.588	84,5%	1.397	15,5%	623	6,9%	774	8,6%
El Camp Redó	14.068	11.825	84,1%	2.243	15,9%	1.076	7,6%	1.167	8,3%
Bons Aires	19.765	15.632	79,1%	4.133	20,9%	2.062	10,4%	2.071	10,5%

Font: elaborat per l'Equip de Gestió de la Diversitat Cultural a partir de dades de l'Ajuntament de Palma

Població empadronada a Palma per nacionalitat i barri. Padró municipal a 1-1-2017									
	Total	Espanyola		Estrangera		Comunitària		Extracomunitària	
		Total	Percentatge	Total	Percentatge	Total	Percentatge	Total	Percentatge
<b>Palma</b>	<b>434.516</b>	<b>348.782</b>	<b>80,3%</b>	<b>85.734</b>	<b>19,7%</b>	<b>46.426</b>	<b>10,7%</b>	<b>39.308</b>	<b>9,0%</b>
Plaça de Toros	15.913	13.171	82,8%	2.742	17,2%	1.387	8,7%	1.355	8,5%
Son Oliva	6.401	5.620	87,8%	781	12,2%	409	6,4%	372	5,8%
Amanecer	551	512	92,9%	39	7,1%	22	4,0%	17	3,1%
L'Olivera	3.721	3.343	89,8%	378	10,2%	214	5,8%	164	4,4%
La Indioteria (urbà)	3.523	3.159	89,7%	364	10,3%	143	4,1%	221	6,3%
La Indioteria (rural)	1.584	1.471	92,9%	113	7,1%	70	4,4%	43	2,7%
Arxiduc	7.035	5.367	76,3%	1.668	23,7%	811	11,5%	857	12,2%
Marquès de Font Santa	6.726	4.942	73,5%	1.784	26,5%	769	11,4%	1.015	15,1%
Son Rutlan	1.159	1.084	93,5%	75	6,5%	21	1,8%	54	4,7%
Mare de Déu de Lluç	1.828	1.599	87,5%	229	12,5%	75	4,1%	154	8,4%
Son Cladera	7.520	6.804	90,5%	716	9,5%	288	3,8%	428	5,7%
El Viver	6.854	6.374	93,0%	480	7,0%	241	3,5%	239	3,5%
El Rafal Nou	7.034	6.484	92,2%	550	7,8%	205	2,9%	345	4,9%
El Rafal Vell	12.249	10.917	89,1%	1.332	10,9%	641	5,2%	691	5,6%
Son Fortesa (nord)	2.175	1.869	85,9%	306	14,1%	123	5,7%	183	8,4%
Els Hostalets	2.597	2.170	83,6%	427	16,4%	137	5,3%	290	11,2%
Son Fortesa (sud)	3.852	3.179	82,5%	673	17,5%	272	7,1%	401	10,4%
Son Gotleu	9.307	6.340	68,1%	2.967	31,9%	388	4,2%	2.579	27,7%
Can Capes	1.689	1.411	83,5%	278	16,5%	94	5,6%	184	10,9%
Son Canals	5.928	4.773	80,5%	1.155	19,5%	382	6,4%	773	13,0%
La Soledat (nord)	8.252	6.484	78,6%	1.768	21,4%	527	6,4%	1.241	15,0%
Estadi Balear	956	884	92,5%	72	7,5%	43	4,5%	29	3,0%
Pere Garau	28.879	20.598	71,3%	8.281	28,7%	2.363	8,2%	5.918	20,5%
Foners	16.991	13.020	76,6%	3.971	23,4%	1.854	10,9%	2.117	12,5%

Població empadronada a Palma per nacionalitat i barri. Padró municipal a 1-1-2017									
	Total	Espanyola		Estrangera		Comunitària		Extracomunitària	
		Total	Percentatge	Total	Percentatge	Total	Percentatge	Total	Percentatge
Polígon de Llevant	6.802	5.730	84,2%	1.072	15,8%	474	7,0%	598	8,8%
La Soledat (sud)	2.425	1.973	81,4%	452	18,6%	164	6,8%	288	11,9%
Son Malferit	94	77	81,9%	17	18,1%	9	9,6%	8	8,5%
Can Pere Antoni	217	156	71,9%	61	28,1%	49	22,6%	12	5,5%
El Molinar	9.068	7.657	84,4%	1.411	15,6%	1.048	11,6%	363	4,0%
El Coll d'en Rabassa	11.360	9.647	84,9%	1.713	15,1%	1.083	9,5%	630	5,5%
Son Riera	354	353	99,7%	1	0,3%	1	0,3%	0	0,0%
Can Pastilla	6.265	3.930	62,7%	2.335	37,3%	1.848	29,5%	487	7,8%
Aeroport	108	108	100,0%	0	0,0%	0	0,0%	0	0,0%
les Meravelles	5.005	3.044	60,8%	1.961	39,2%	1.574	31,4%	387	7,7%
L'Arenal	8.652	5.632	65,1%	3.020	34,9%	1.684	19,5%	1.336	15,4%
El Pil·larí	2.083	1.839	88,3%	244	11,7%	155	7,4%	89	4,3%
Son Ferriol	9.798	8.843	90,3%	955	9,7%	609	6,2%	346	3,5%
L'Aranjassa	1.090	974	89,4%	116	10,6%	99	9,1%	17	1,6%
Sant Jordi	2.966	2.658	89,6%	308	10,4%	233	7,9%	75	2,5%
La Casa Blanca	1.365	1.172	85,9%	193	14,1%	126	9,2%	67	4,9%
Zona Portuària	34	15	44,1%	19	55,9%	15	44,1%	4	11,8%

Font: elaborat per l'Equip de Gestió de la Diversitat Cultural a partir de dades de l'Ajuntament de Palma

A continuació presentam les dades dels 20 barris de Palma amb un percentatge de població estrangera superior al 19,7% que presenta la ciutat en el seu conjunt (10,7% població comunitària i 9% població extracomunitària).

### 6.1. El barri de Cala Major

Total població	Espanyola		Estrangera		Comunitària		Extracomunitària	
	Total	Percentatge	Total	Percentatge	Total	Percentatge	Total	Percentatge
<b>6.189</b>	3.372	54,5%	2.817	45,5%	2.098	33,9%	719	11,6%

Població resident a Cala Major per continent de nacionalitat i sexe		
Àfrica	Total	152
	Homes	96
	Dones	56
Amèrica Central i Carib	Total	58
	Homes	28
	Dones	30
Amèrica del Nord	Total	17
	Homes	7
	Dones	10
Amèrica del Sud	Total	323
	Homes	156
	Dones	167
Àsia	Total	53
	Homes	29
	Dones	24
Austràlia	Total	2

Població resident a Cala Major per continent de nacionalitat i sexe		
	Homes	1
	Dones	1
Espanya	Total	3.372
	Homes	1.757
	Dones	1.615
Oceania	Total	1
	Homes	1
	Dones	
Resta de l'UE	Total	113
	Homes	45
	Dones	68
UE	Total	2.098
	Homes	1.016
	Dones	1.082
<b>Total</b>		<b>6.189</b>
Homes		3.136
Dones		3.053

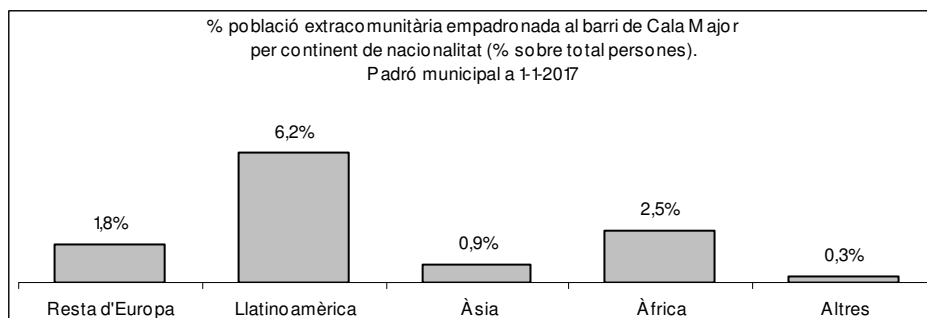
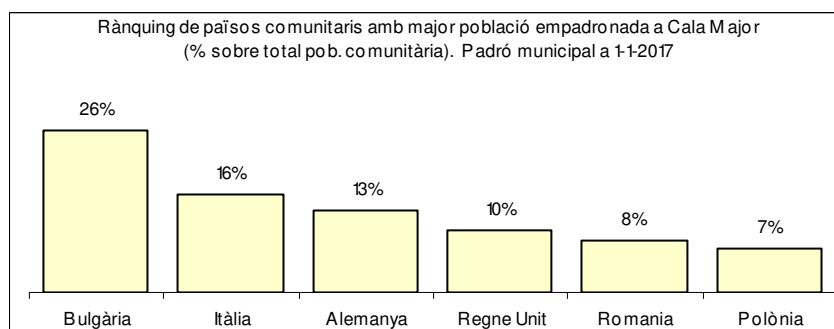
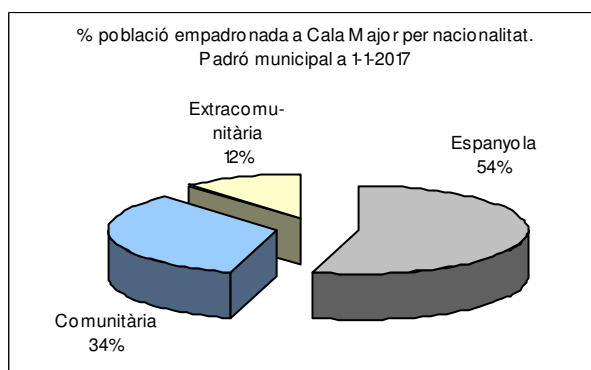

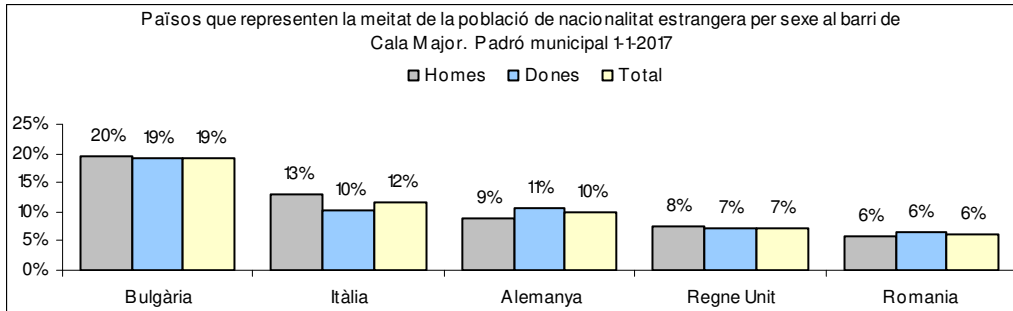
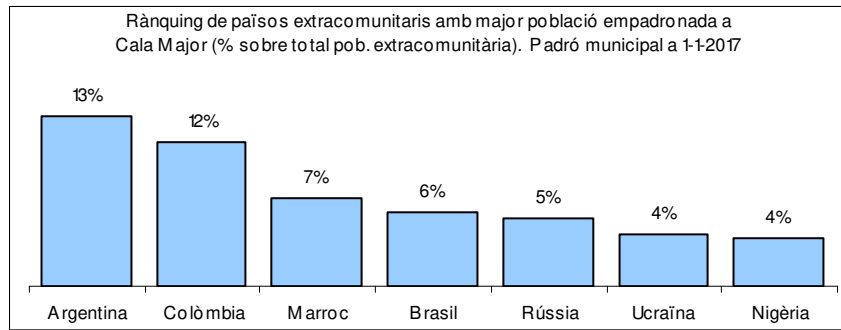

## 6.2. El barri de Sant Agustí

Total població	Espanyola		Estrangera		Comunitària		Extracomunitària	
	Total	Percentatge	Total	Percentatge	Total	Percentatge	Total	Percentatge
<b>5.418</b>	3.010	55,6%	2.408	44,4%	2.035	37,6%	373	6,9%

Població resident a Sant Agustí per continent de nacionalitat i sexe		
Àfrica	Total	29
	Homes	14
	Dones	15
Amèrica Central i Carib	Total	38
	Homes	13
	Dones	25
Amèrica del Nord	Total	17
	Homes	5
	Dones	12
Amèrica del Sud	Total	136
	Homes	55
	Dones	81
Àsia	Total	52
	Homes	23
	Dones	29
Austràlia	Total	3
	Homes	2
	Dones	1
Espanya	Total	3.010
	Homes	1.495



Població resident a Sant Agustí per continent de nacionalitat i sexe		
	Dones	1.515
Oceania	Total	8
	Homes	4
	Dones	4
Resta de l'UE	Total	90
	Homes	33
	Dones	57
UE	Total	2.035
	Homes	954
	Dones	1.081
<b>Total</b>		<b>5.418</b>
Homes		2.598
Dones		2.820

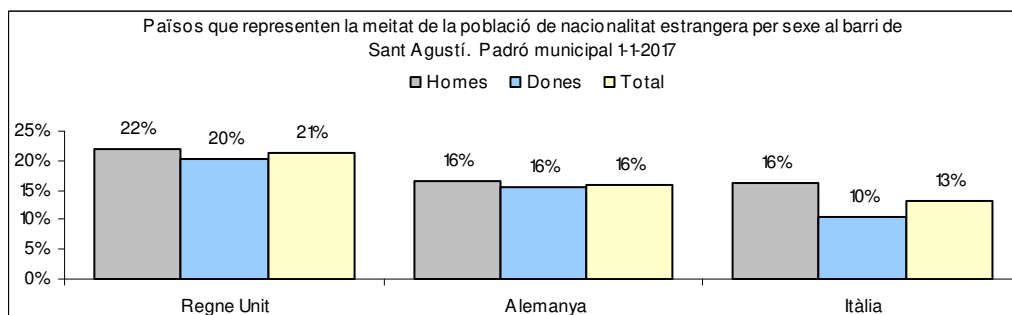
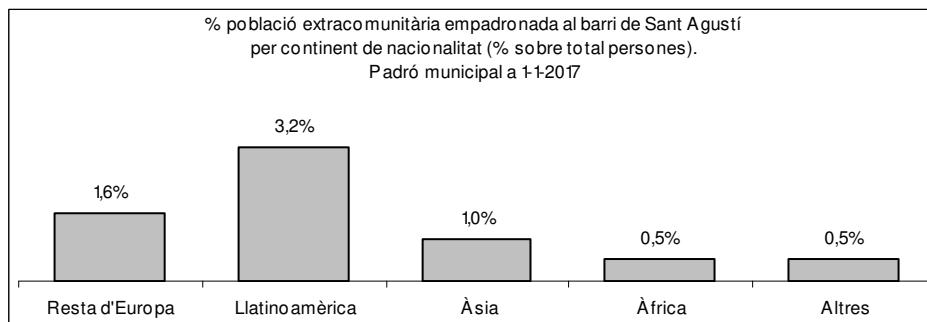
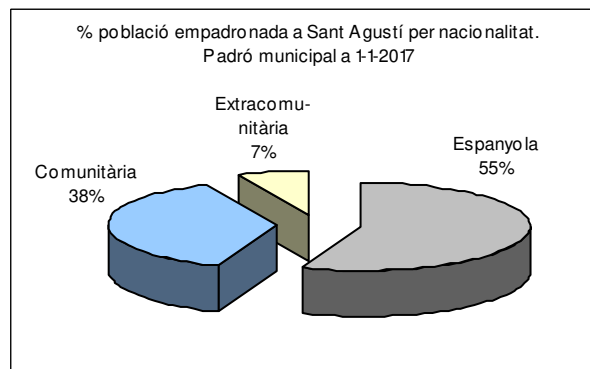

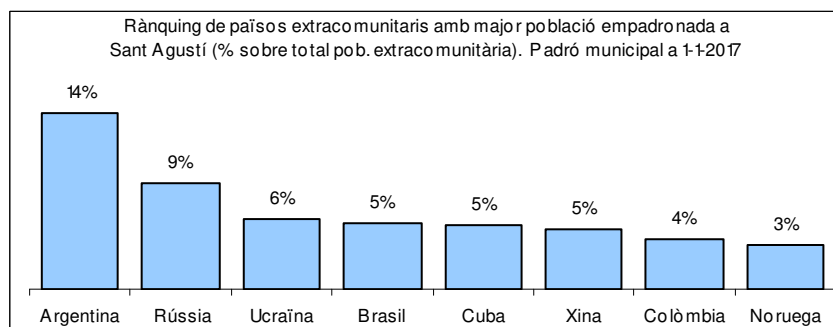
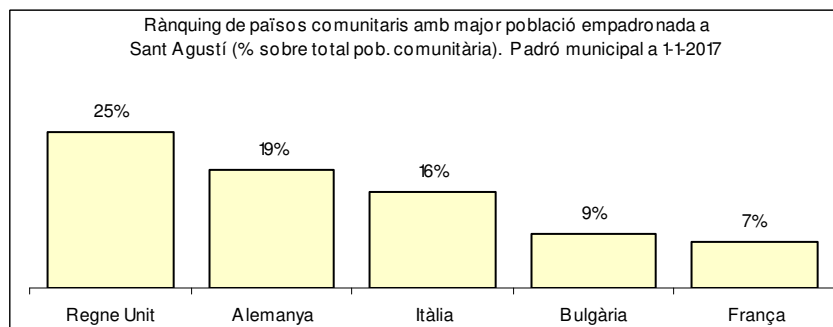

### 6.3. El barri del Terreno

Total població	Espanyola		Estrangera		Comunitària		Extracomunitària	
	Total	Percentatge	Total	Percentatge	Total	Percentatge	Total	Percentatge
<b>6.819</b>	4.099	60,1%	2.720	39,9%	1.810	26,5%	910	13,3%

Població resident al Terreno per continent de nacionalitat i sexe		
Àfrica	Total	96
	Homes	61
	Dones	35
Amèrica Central i Carib	Total	80
	Homes	41
	Dones	39
Amèrica del Nord	Total	29
	Homes	17
	Dones	12
Amèrica del Sud	Total	301
	Homes	143
	Dones	158
Àsia	Total	312
	Homes	159
	Dones	153
Austràlia	Total	5
	Homes	3
	Dones	2
Espanya	Total	4.099
	Homes	2.040

Població resident al Terreno per continent de nacionalitat i sexe		
	Dones	2.059
Oceania	Total	4
	Homes	1
	Dones	3
Resta de l'UE	Total	83
	Homes	33
	Dones	50
UE	Total	1.810
	Homes	880
	Dones	930
<b>Total</b>		<b>6.819</b>
Homes		3.378
Dones		3.441

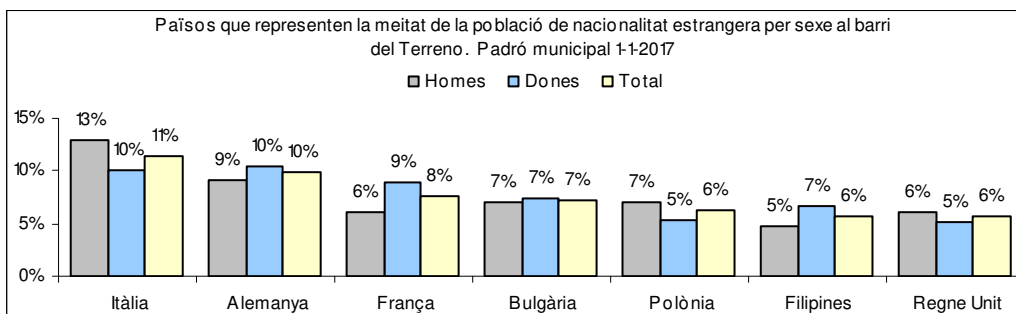
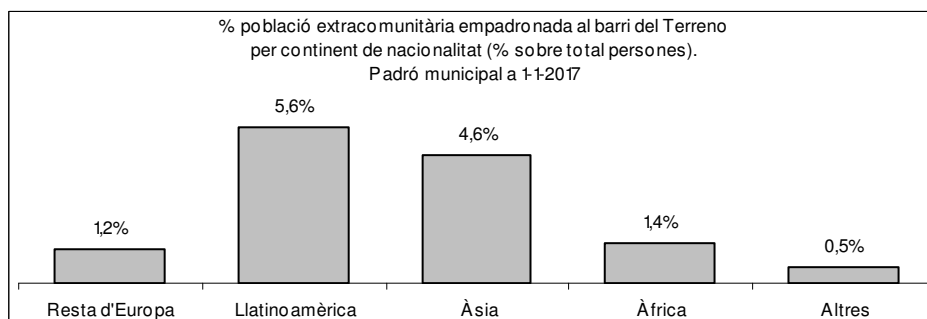
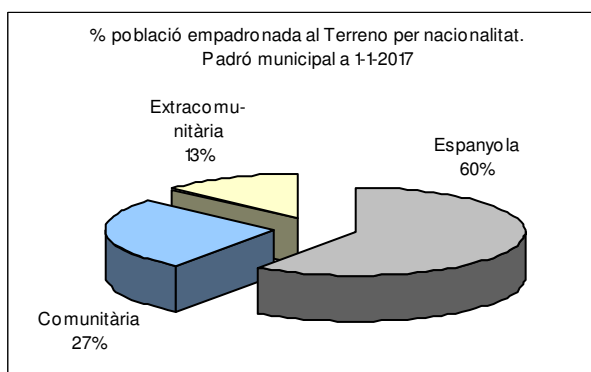

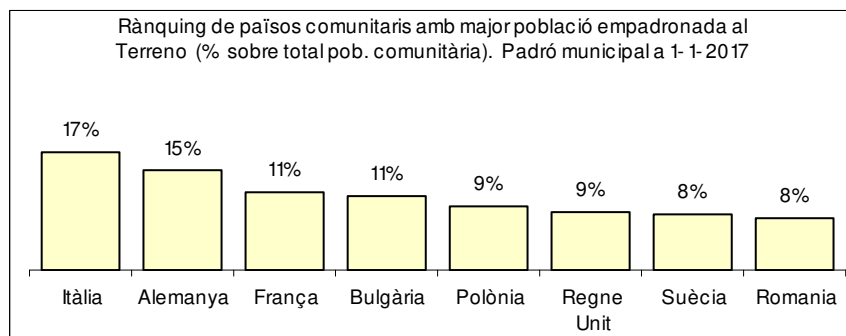

#### 6.4. El barri de les Meravelles

Total població	Espanyola		Estrangera		Comunitària		Extracomunitària	
	Total	Percentatge	Total	Percentatge	Total	Percentatge	Total	Percentatge
<b>5.005</b>	3.044	60,8%	1.961	39,2%	1.574	31,4%	387	7,7%

Població resident a les Meravelles per continent de nacionalitat i sexe		
Àfrica	Total	22
	Homes	16
	Dones	6
Amèrica Central i Carib	Total	20
	Homes	10
	Dones	10
Amèrica del Nord	Total	10
	Homes	4
	Dones	6
Amèrica del Sud	Total	96
	Homes	42
	Dones	54
Àsia	Total	145
	Homes	95
	Dones	50
Espanya	Total	3.044
	Homes	1.573
	Dones	1.471
Oceania	Total	1

Població resident a les Meravelles per continent de nacionalitat i sexe		
	Homes	1
	Dones	
Resta de l'UE	Total	93
	Homes	31
	Dones	62
UE	Total	1.574
	Homes	780
	Dones	794
<b>Total</b>		<b>5.005</b>
Homes		2.552
Dones		2.453

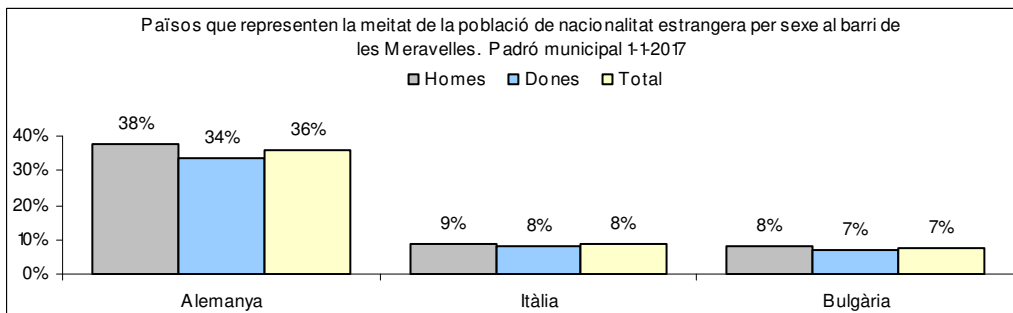
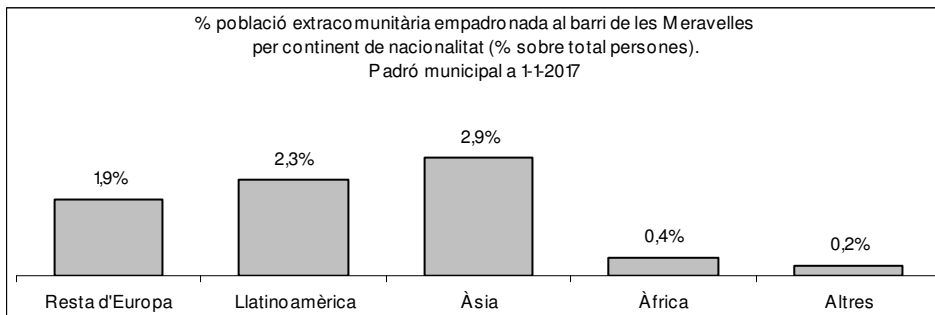
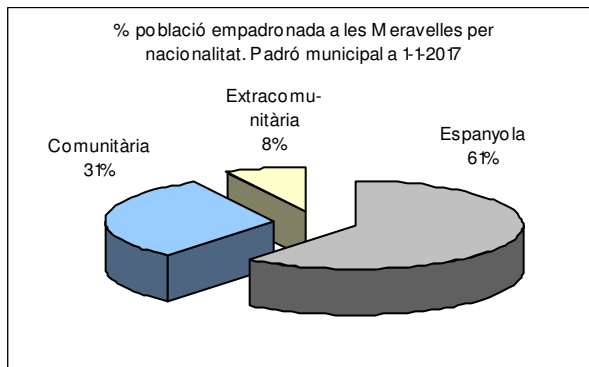

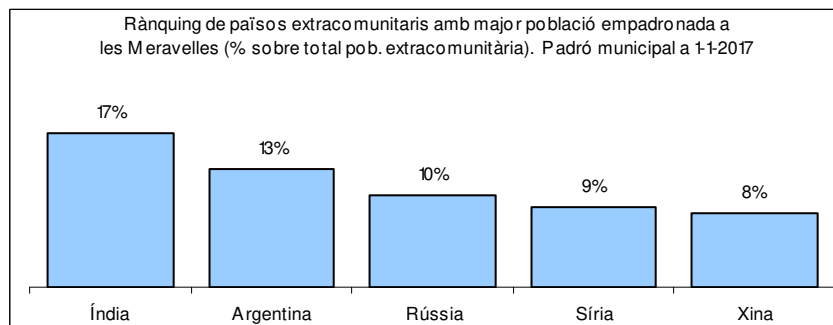
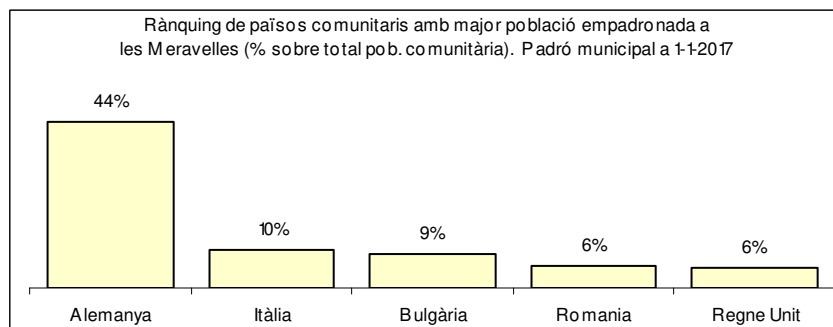

## 6.5. El barri de Son Vida

Total població	Espanyola		Estrangera		Comunitària		Extracomunitària	
	Total	Percentatge	Total	Percentatge	Total	Percentatge	Total	Percentatge
<b>720</b>	456	63,3%	264	36,7%	200	27,8%	64	8,9%

Població resident a Son Vida per continent de nacionalitat i sexe		
Àfrica	Total	4
	Homes	3
	Dones	1
Amèrica Central i Carib	Total	4
	Homes	2
	Dones	2
Amèrica del Nord	Total	9
	Homes	6
	Dones	3
Amèrica del Sud	Total	18
	Homes	9
	Dones	9
Àsia	Total	8
	Homes	4
	Dones	4
Espanya	Total	456
	Homes	228
	Dones	228

Població resident a Son Vida per continent de nacionalitat i sexe		
Resta de l'UE	Total	21
	Homes	9
	Dones	12
UE	Total	200
	Homes	88
	Dones	112
<b>Total</b>		<b>720</b>
Homes		349
Dones		371

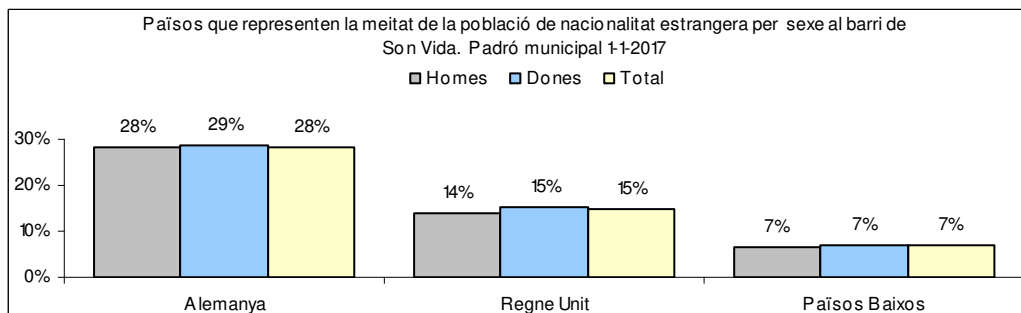
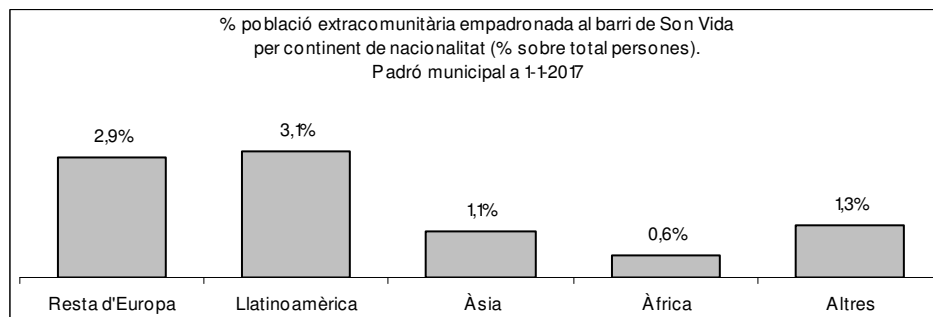
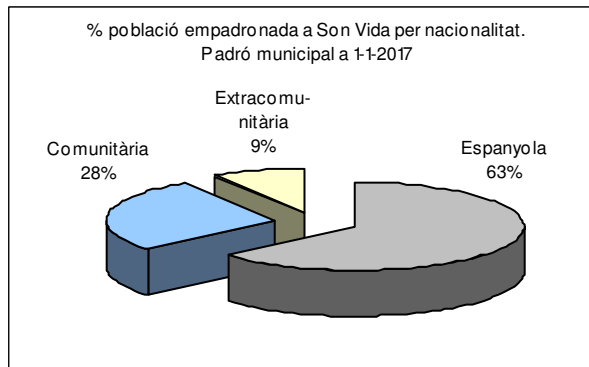

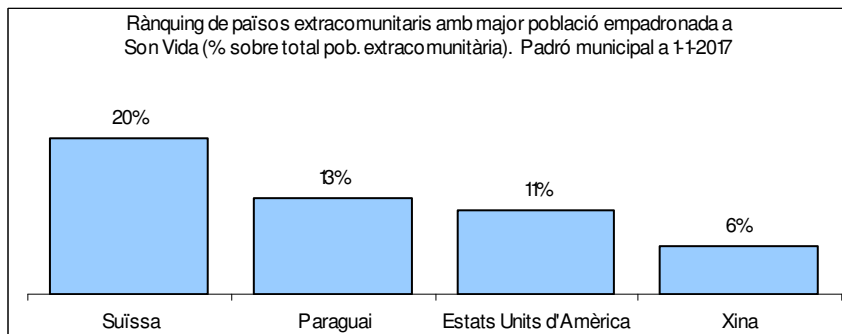
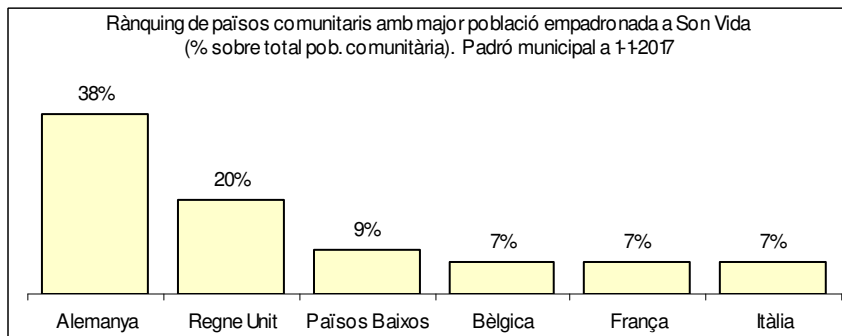

## 6.6. El barri de Can Pastilla

Total població	Espanyola		Estrangera		Comunitària		Extracomunitària	
	Total	Percentatge	Total	Percentatge	Total	Percentatge	Total	Percentatge
<b>6.265</b>	3.930	62,7%	2.335	37,3%	1.848	29,5%	487	7,8%

Població resident a Can Pastilla per continent de nacionalitat i sexe		
Àfrica	Total	90
	Homes	56
	Dones	34
Amèrica Central i Carib	Total	46
	Homes	18
	Dones	28
Amèrica del Nord	Total	15
	Homes	7
	Dones	8
Amèrica del Sud	Total	168
	Homes	65
	Dones	103
Àsia	Total	102
	Homes	62
	Dones	40
Austràlia	Total	3
	Homes	3
	Dones	
Espanya	Total	3.930



Població resident a Can Pastilla per continent de nacionalitat i sexe		
	Homes	1.983
	Dones	1.947
Oceania	Total	1
	Homes	1
	Dones	
Resta de l'UE	Total	62
	Homes	24
	Dones	38
UE	Total	1.848
	Homes	930
	Dones	918
<b>Total</b>		<b>6.265</b>
Homes		3.149
Dones		3.116

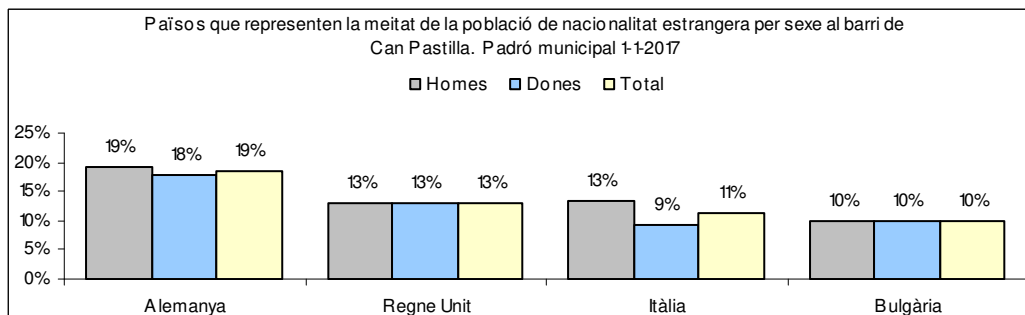
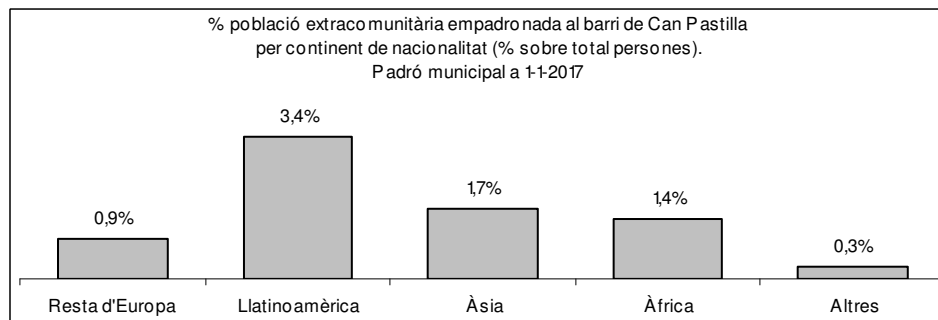
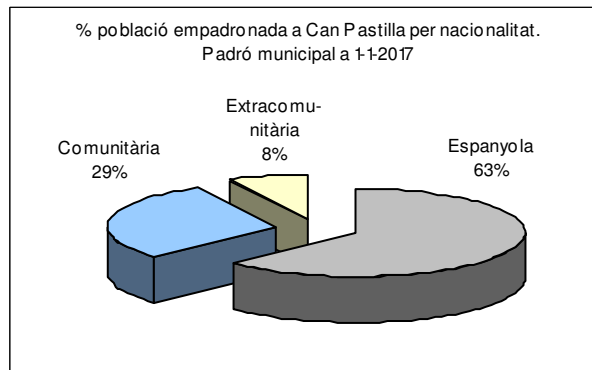

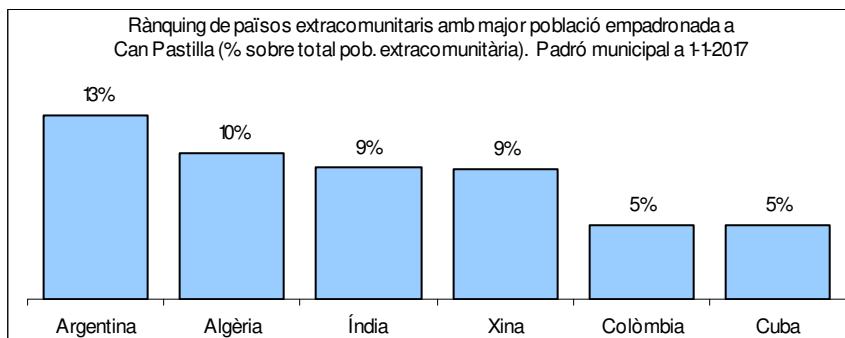
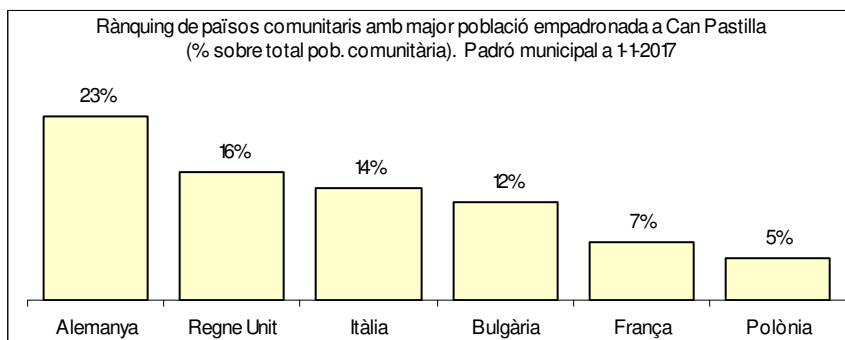

## 6.7. El barri del Jonquet

Total població	Espanyola		Estrangera		Comunitària		Extracomunitària	
	Total	Percentatge	Total	Percentatge	Total	Percentatge	Total	Percentatge
<b>729</b>	454	62,3%	275	37,7%	220	30,2%	55	7,5%

Població resident al Jonquet per continent de nacionalitat i sexe		
Àfrica	Total	5
	Homes	2
	Dones	3
Amèrica Central i Carib	Total	7
	Homes	1
	Dones	6
Amèrica del Nord	Total	3
	Homes	3
	Dones	0
Amèrica del Sud	Total	13
	Homes	3
	Dones	10
Àsia	Total	7
	Homes	4
	Dones	3
Espanya	Total	454
	Homes	224

Població resident al Jonquet per continent de nacionalitat i sexe		
	Dones	230
Resta de l'UE	Total	20
	Homes	7
	Dones	13
UE	Total	220
	Homes	115
	Dones	105
<b>Total</b>		<b>729</b>
Homes		359
Dones		370

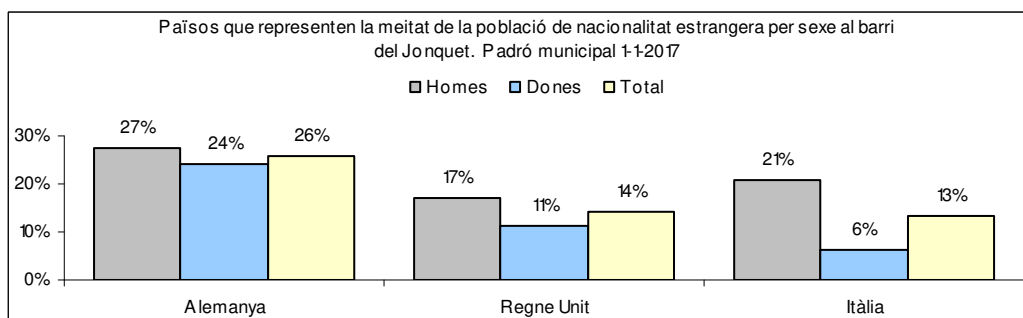
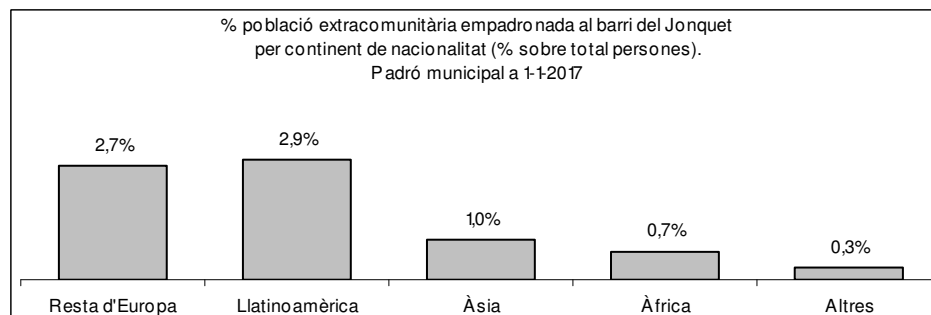
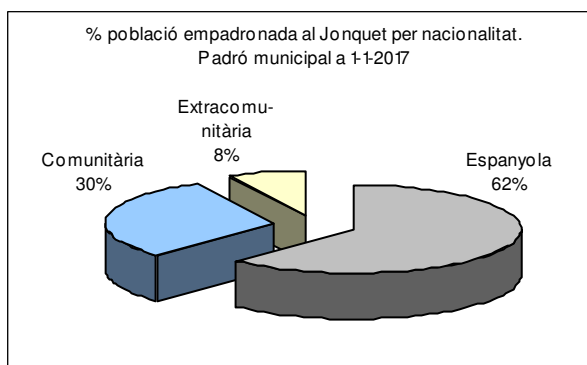

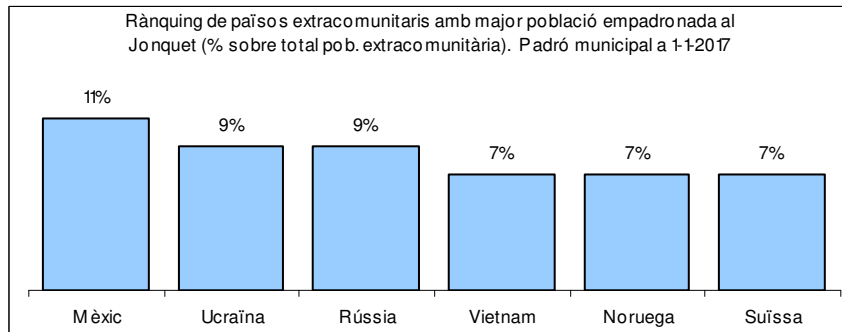
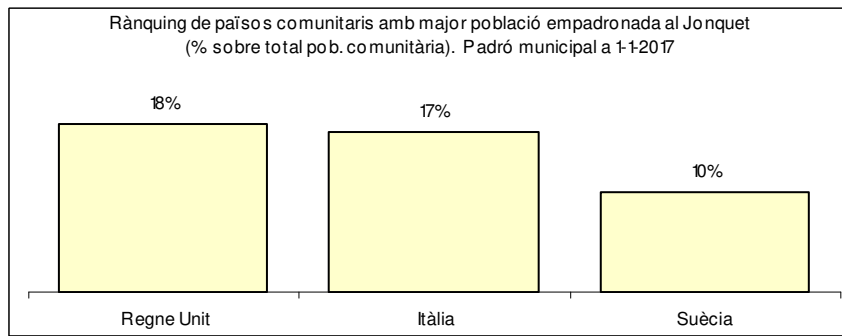

## 6.8. El barri de Portopí

Total població	Espanyola		Estrangera		Comunitària		Extracomunitària	
	Total	Percentatge	Total	Percentatge	Total	Percentatge	Total	Percentatge
3.023	1.955	64,7%	1.068	35,3%	785	26,0%	283	9,4%

Població resident a Portopí per continent de nacionalitat i sexe		
Àfrica	Total	28
	Homes	16
	Dones	12
Amèrica Central i Carib	Total	30
	Homes	17
	Dones	13
Amèrica del Nord	Total	12
	Homes	4
	Dones	8
Amèrica del Sud	Total	122
	Homes	48
	Dones	74
Àsia	Total	52
	Homes	29
	Dones	23
Austràlia	Total	1
	Homes	1
	Dones	

Població resident a Portopí per continent de nacionalitat i sexe		
Espanya	Total	1.955
	Homes	977
	Dones	978
Oceania	Total	2
	Homes	
	Dones	2
Resta de l'UE	Total	36
	Homes	14
	Dones	22
UE	Total	785
	Homes	400
	Dones	385
<b>Total</b>		<b>3.023</b>
Homes		1.506
Dones		1.517

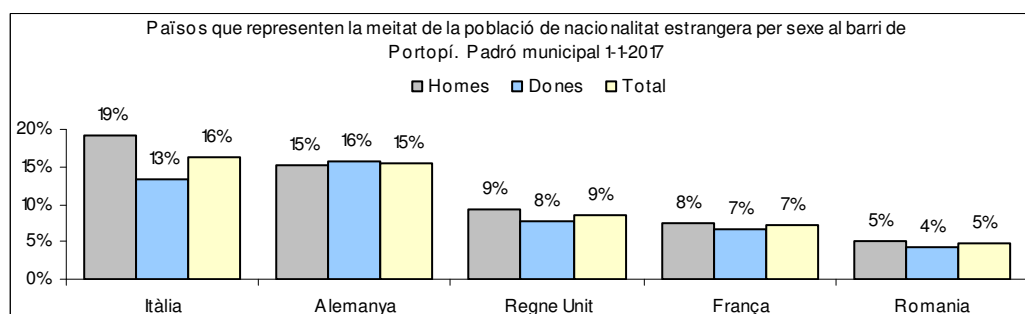
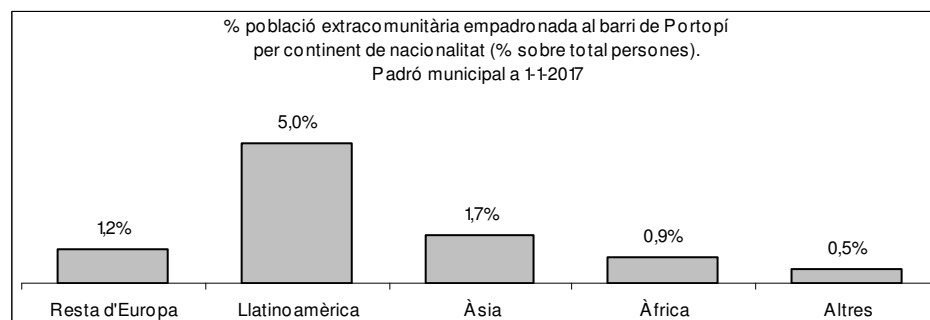
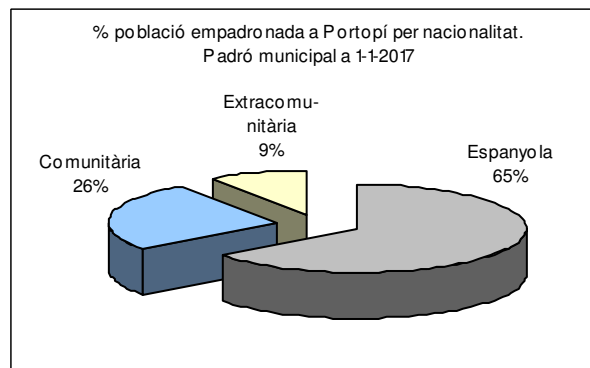

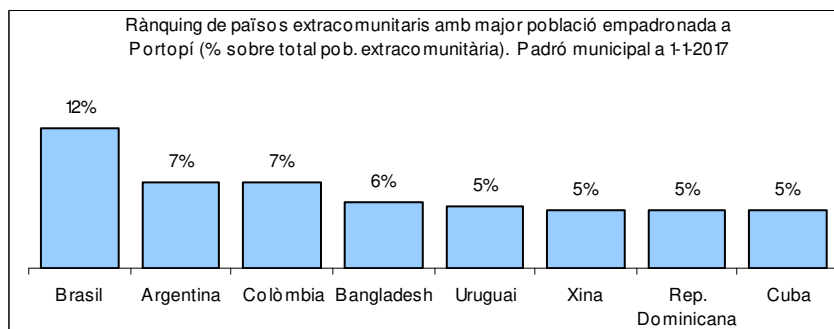
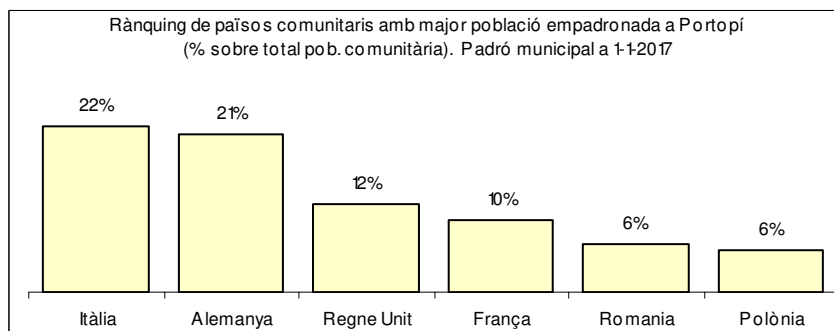

## 6.9. El barri de Cort

Total població	Epanyola		Estrangera		Comunitària		Extracomunitària	
	Total	Percentatge	Total	Percentatge	Total	Percentatge	Total	Percentatge
<b>1.506</b>	977	64,9%	529	35,1%	414	27,5%	115	7,6%

Població resident a Cort per continent de nacionalitat i sexe		
Àfrica	Total	12
	Homes	7
	Dones	5
Amèrica Central i Carib	Total	9
	Homes	3
	Dones	6
Amèrica del Nord	Total	10
	Homes	7
	Dones	3
Amèrica del Sud	Total	64
	Homes	30
	Dones	34
Àsia	Total	3
	Homes	2
	Dones	1
Austràlia	Total	1
	Homes	
	Dones	1

Població resident a Cort per continent de nacionalitat i sexe		
Espanya	Total	977
	Homes	492
	Dones	485
Resta de l'UE	Total	16
	Homes	5
	Dones	11
UE	Total	414
	Homes	207
	Dones	207
<b>Total</b>		<b>1.506</b>
Homes		753
Dones		753

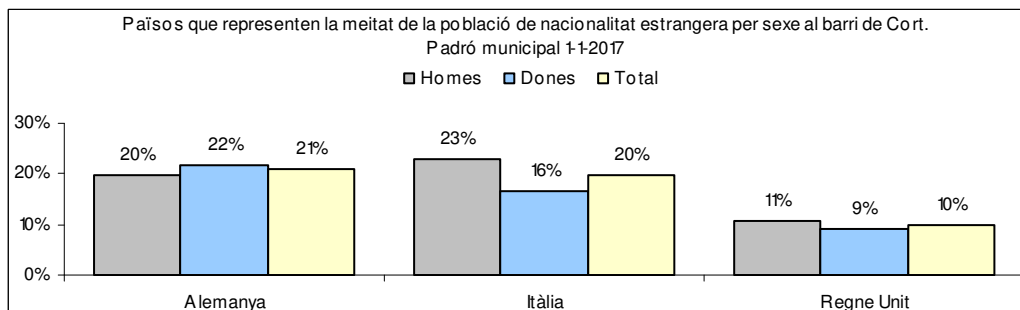
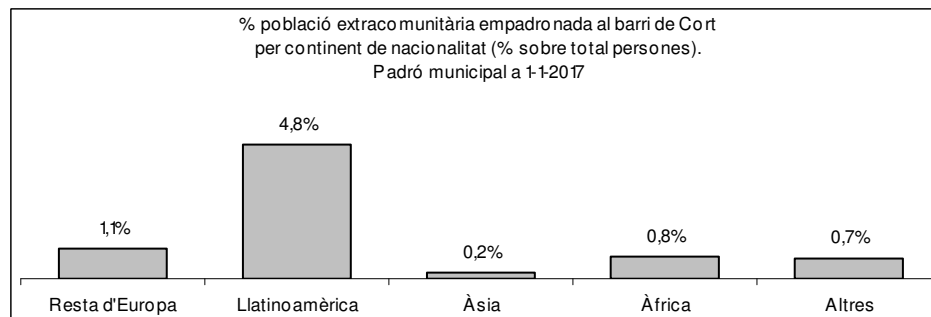
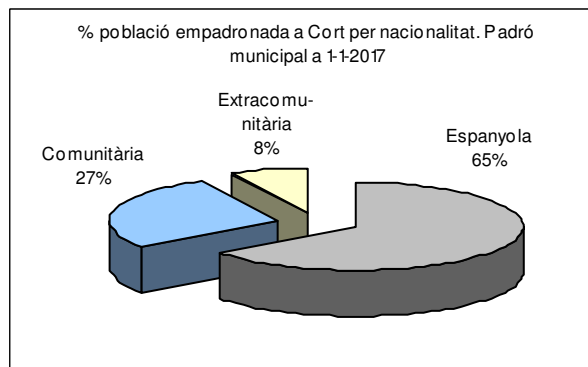

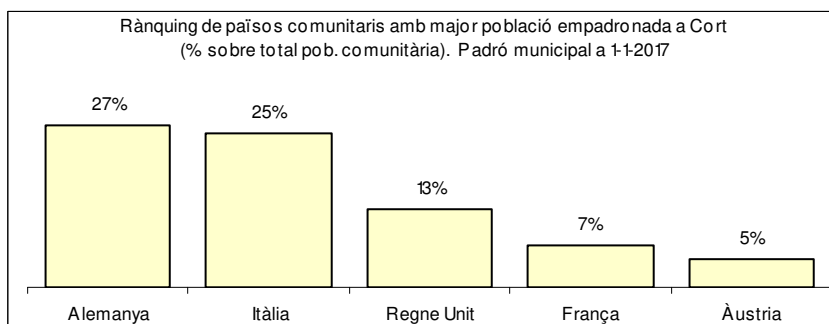
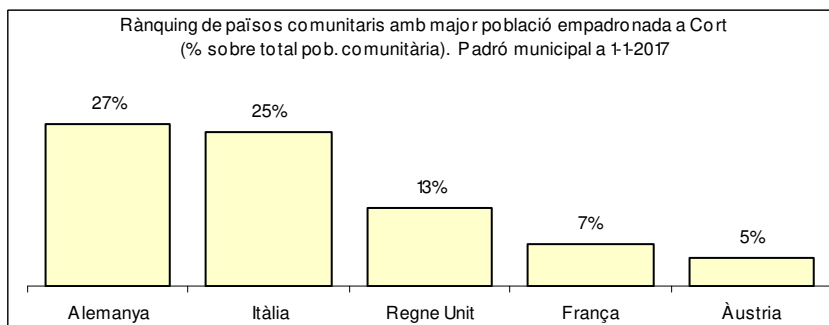

## 6.10. El barri de l'Arenal

Total població	Espanyola		Estrangera		Comunitària		Extracomunitària	
	Total	Percentatge	Total	Percentatge	Total	Percentatge	Total	Percentatge
<b>8.652</b>	5.632	65,1%	3.020	34,9%	1.684	19,5%	1.336	15,4%

Població resident a l'Arenal per continent de nacionalitat i sexe		
Àfrica	Total	674
	Homes	516
	Dones	158
Amèrica Central i Carib	Total	43
	Homes	17
	Dones	26
Amèrica del Nord	Total	5
	Homes	3
	Dones	2
Amèrica del Sud	Total	232
	Homes	107
	Dones	125
Àsia	Total	301
	Homes	216
	Dones	85
Austràlia	Total	1
	Homes	1
	Dones	



Població resident a l'Arenal per continent de nacionalitat i sexe		
Espanya	Total	5.632
	Homes	2.860
	Dones	2.772
Resta de l'UE	Total	80
	Homes	30
	Dones	50
UE	Total	1.684
	Homes	851
	Dones	833
<b>Total</b>		<b>8.652</b>
Homes		4.601
Dones		4.051

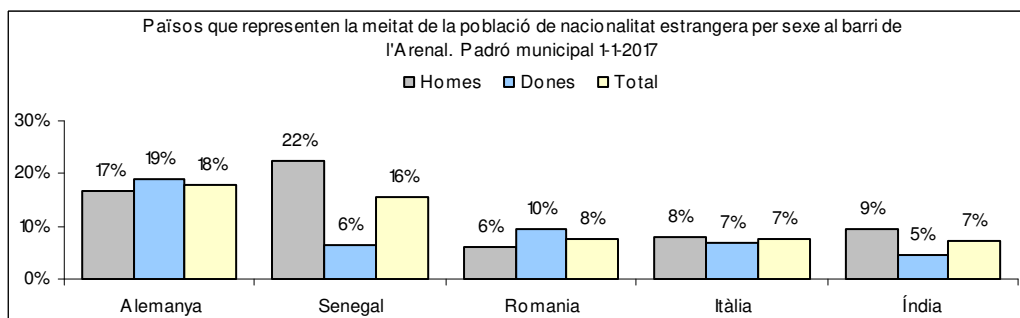
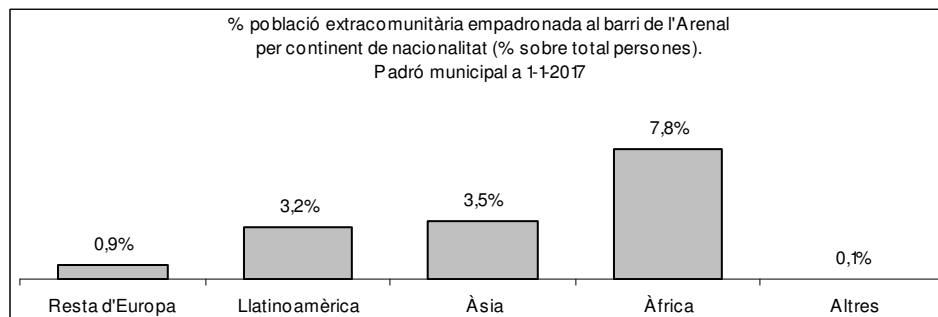
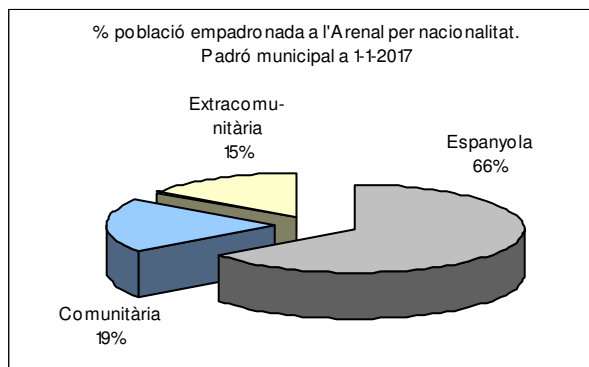

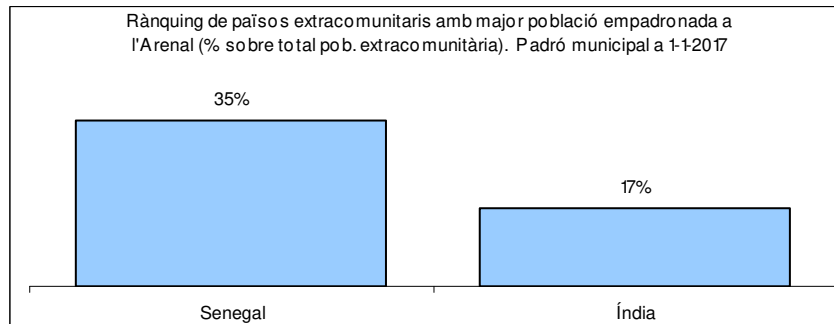
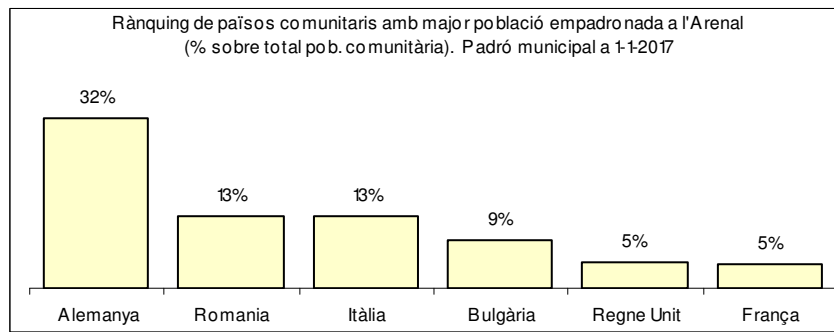

### 6.11. El barri de Son Gotleu

Total població	Espanyola		Estrangera		Comunitària		Extracomunitària	
	Total	Percentatge	Total	Percentatge	Total	Percentatge	Total	Percentatge
9.307	6.340	68,1%	2.967	31,9%	388	4,2%	2.579	27,7%

Població resident a Son Gotleu per continent de nacionalitat i sexe		
Àfrica	Total	1.952
	Homes	1.161
	Dones	791
Amèrica Central i Carib	Total	46
	Homes	26
	Dones	20
Amèrica del Sud	Total	276
	Homes	145
	Dones	131
Àsia	Total	244
	Homes	173
	Dones	71
Austràlia	Total	1
	Homes	
	Dones	1
Espanya	Total	6.340
	Homes	3.212
	Dones	3.128
Resta de l'UE	Total	60
	Homes	21

Població resident a Son Gotleu per continent de nacionalitat i sexe		
	Dones	39
UE	Total	388
	Homes	190
	Dones	198
<b>Total</b>		<b>9.307</b>
Homes		4.928
Dones		4.379

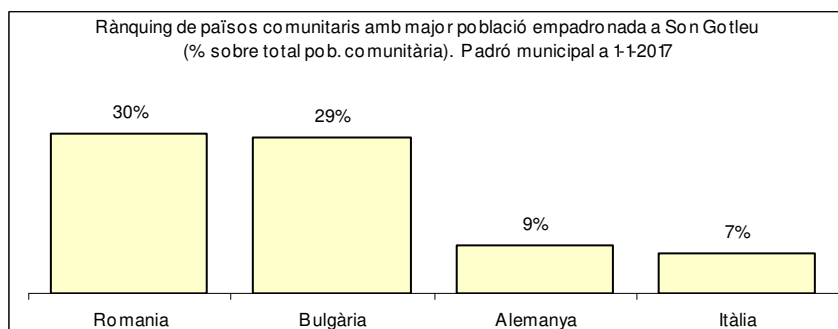
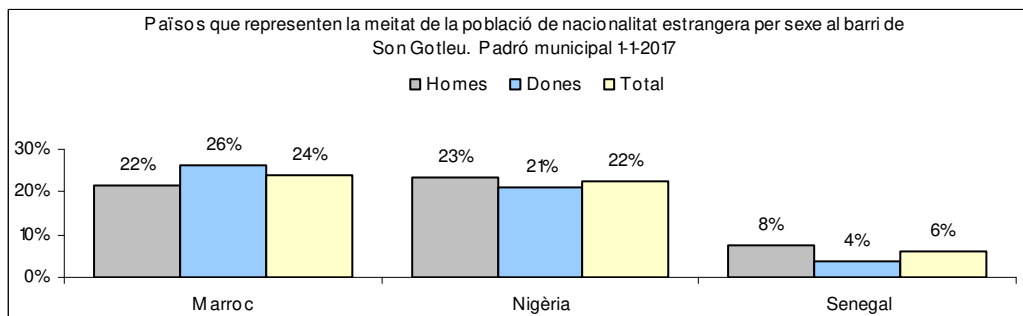
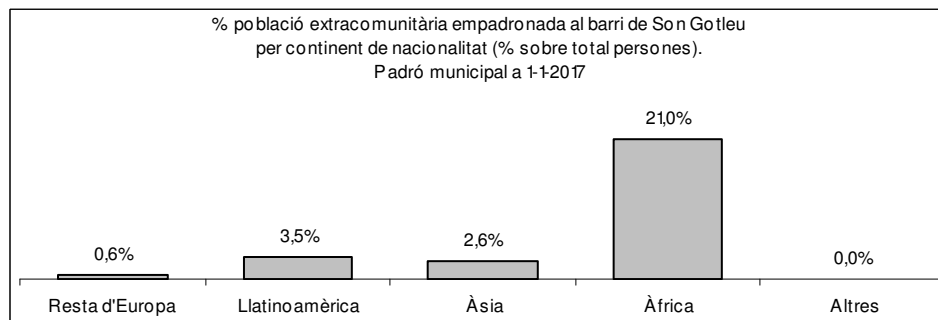
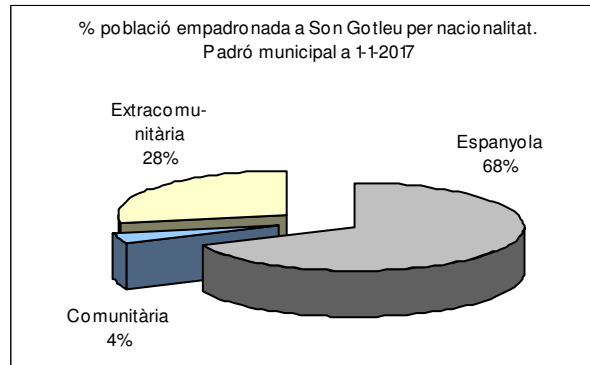

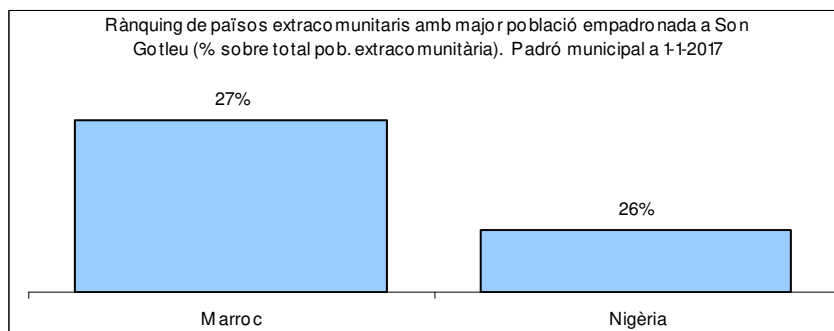

### 6.12. El barri de Sant Nicolau

Total població	Espanyola		Estrangera		Comunitària		Extracomunitària	
	Total	Percentatge	Total	Percentatge	Total	Percentatge	Total	Percentatge
<b>1.703</b>	1.138	66,8%	565	33,2%	461	27,1%	104	6,1%

Població resident a Sant Nicolau per continent de nacionalitat i sexe		
Àfrica	Total	19
	Homes	10
	Dones	9
Amèrica Central i Carib	Total	8
	Homes	5
	Dones	3
Amèrica del Nord	Total	12
	Homes	7
	Dones	5
Amèrica del Sud	Total	30
	Homes	12
	Dones	18
Àsia	Total	7
	Homes	2
	Dones	5
Austràlia	Total	3
	Homes	2
	Dones	1
Espanya	Total	1.138
	Homes	554
	Dones	584
Oceania	Total	3
	Homes	1
	Dones	2
Resta de l'UE	Total	22
	Homes	6
	Dones	16

Població resident a Sant Nicolau per continent de nacionalitat i sexe		
UE	Total	461
	Homes	235
	Dones	226
<b>Total</b>		<b>1.703</b>
Homes		834
Dones		869

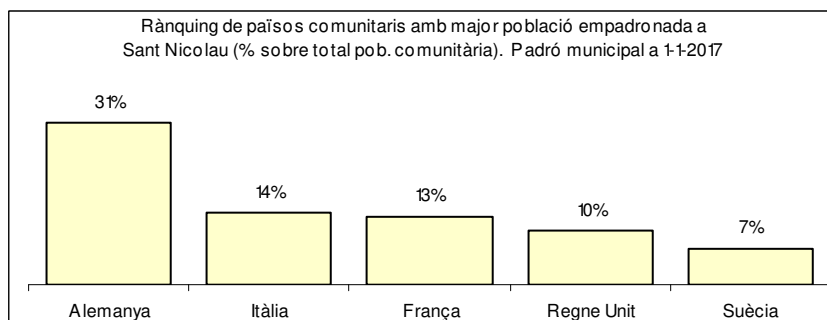
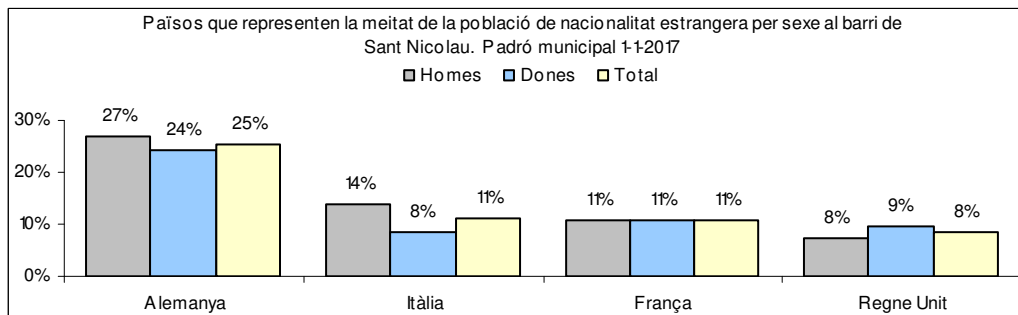
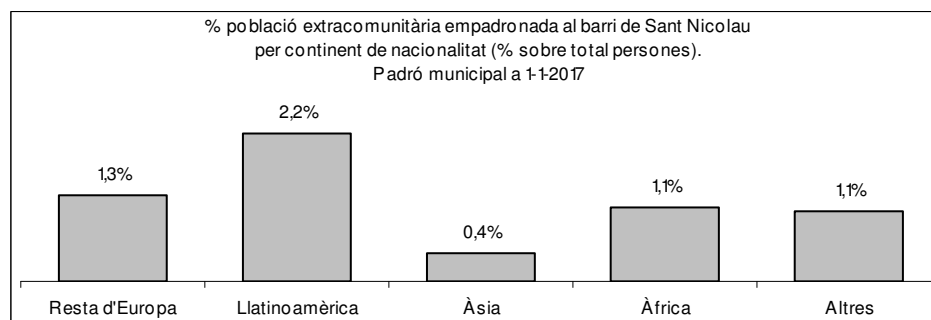
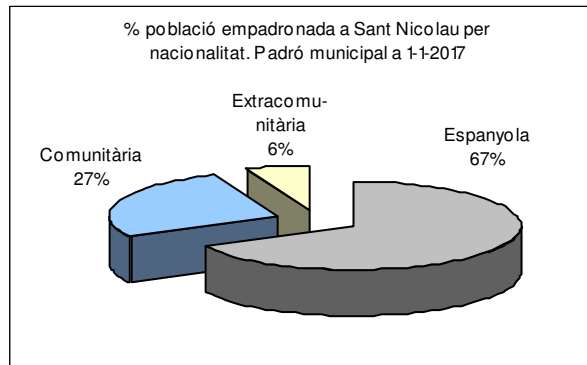

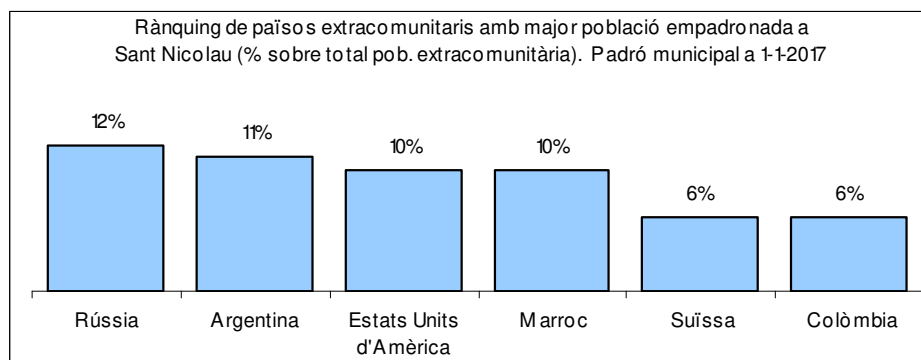

### 6.13. El barri de la Llotja-el Born

Total població	Espanyola		Estrangera		Comunitària		Extracomunitària	
	Total	Percentatge	Total	Percentatge	Total	Percentatge	Total	Percentatge
<b>1.971</b>	1.348	68,4%	623	31,6%	505	25,6%	118	6,0%

Població resident a la Llotja-el Born per continent de nacionalitat i sexe		
Àfrica	Total	13
	Homes	8
	Dones	5
Amèrica Central i Carib	Total	8
	Homes	1
	Dones	7
Amèrica del Nord	Total	8
	Homes	4
	Dones	4
Amèrica del Sud	Total	48
	Homes	24
	Dones	24
Àsia	Total	10
	Homes	7
	Dones	3
Austràlia	Total	6
	Homes	4
	Dones	2
Espanya	Total	1.348
	Homes	630
	Dones	718
Oceania	Total	1
	Homes	
	Dones	1
Resta de l'UE	Total	24
	Homes	11
	Dones	13

Població resident a la Llotja-el Born per continent de nacionalitat i sexe		
UE	Total	505
	Homes	257
	Dones	248
<b>Total</b>		<b>1.971</b>
Homes		946
Dones		1.025

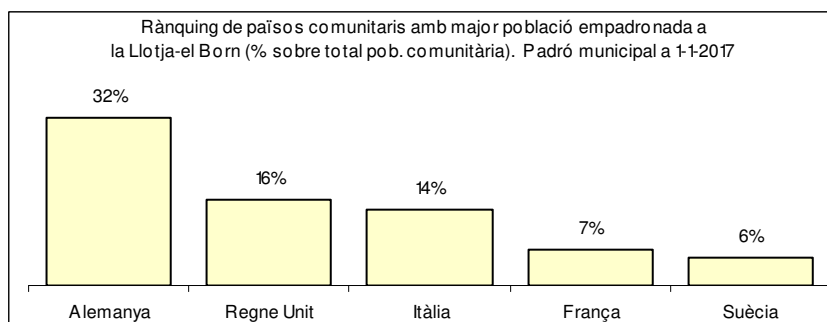
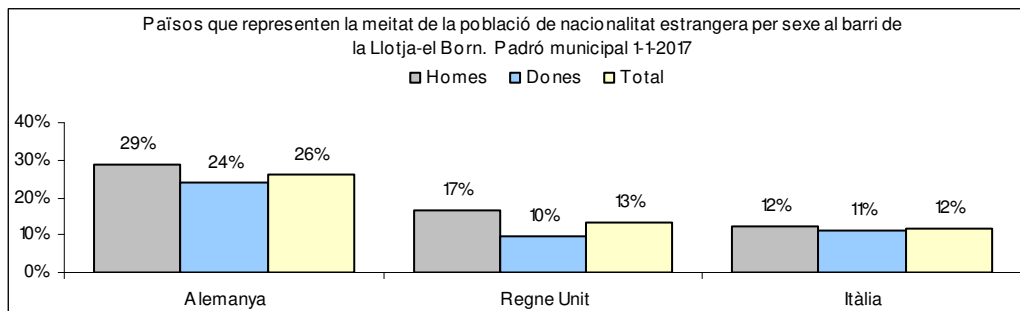
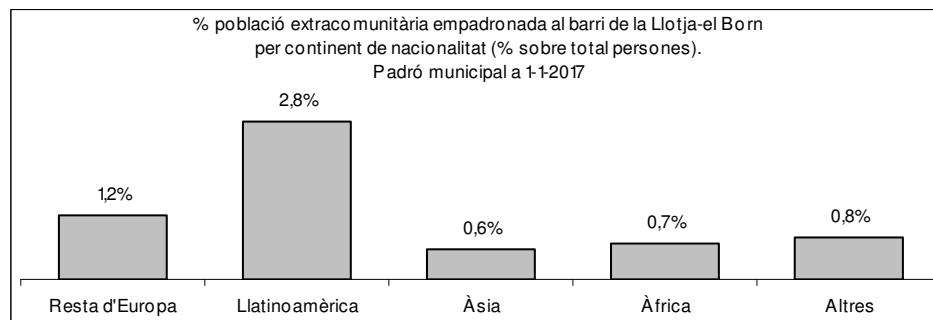
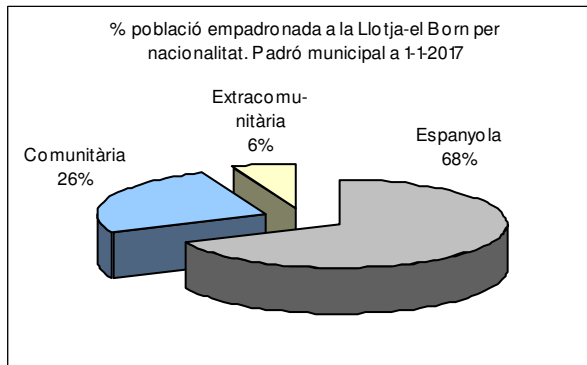

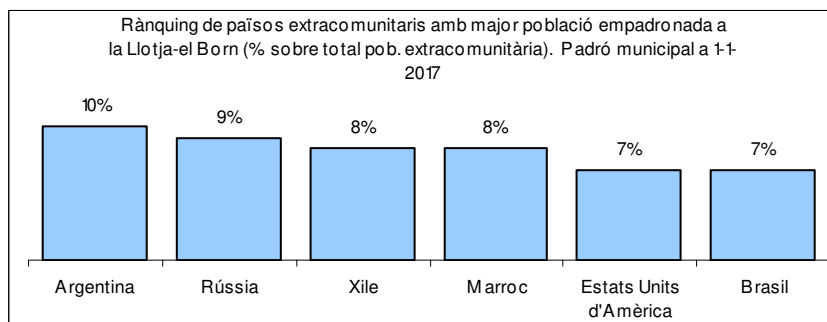

#### 6.14. El barri del Sindicat

Total població	Epanyola		Estrangera		Comunitària		Extracomunitària	
	Total	Percentatge	Total	Percentatge	Total	Percentatge	Total	Percentatge
<b>4.475</b>	3.101	69,3%	1.374	30,7%	926	20,7%	448	10,0%

Població resident al Sindicat per continent de nacionalitat i sexe		
Àfrica	Total	107
	Homes	72
	Dones	35
Amèrica Central i Carib	Total	32
	Homes	14
	Dones	18
Amèrica del Nord	Total	18
	Homes	11
	Dones	7
Amèrica del Sud	Total	194
	Homes	92
	Dones	102
Apàtrida	Total	1
	Homes	1
	Dones	
Àsia	Total	46
	Homes	24
	Dones	22
Austràlia	Total	8
	Homes	5
	Dones	3
Espanya	Total	3.101
	Homes	1.497
	Dones	1.604
Resta de l'UE	Total	42
	Homes	15
	Dones	27
UE	Total	926
	Homes	452



Població resident al Sindicat per continent de nacionalitat i sexe		
	Dones	474
<b>Total</b>		<b>4.475</b>
Homes		2.183
Dones		2.292

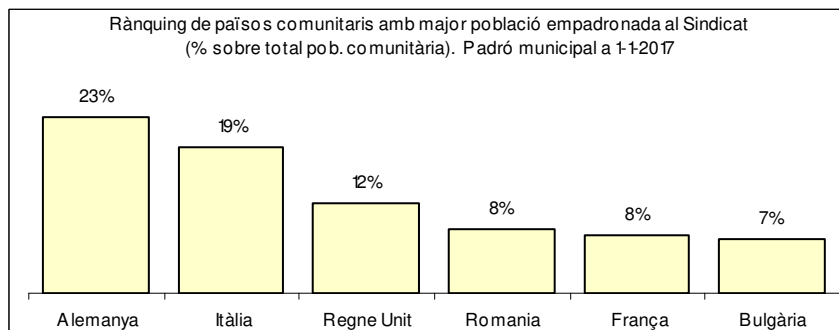
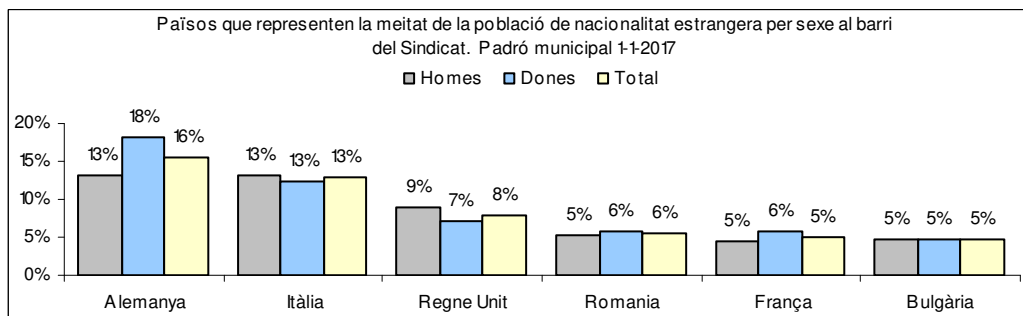
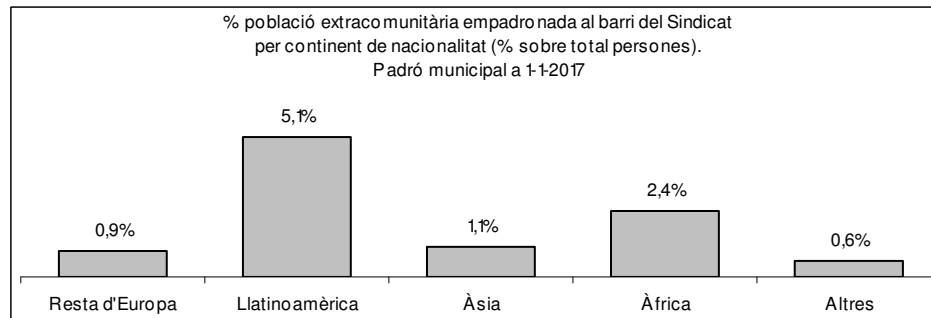
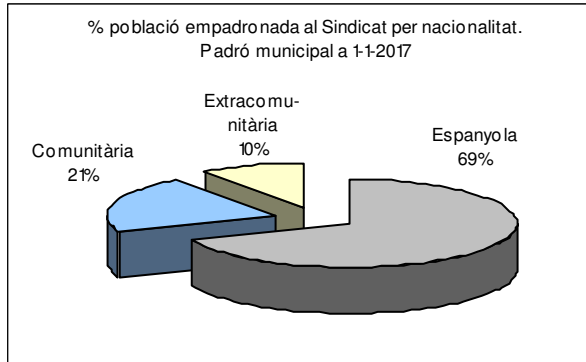

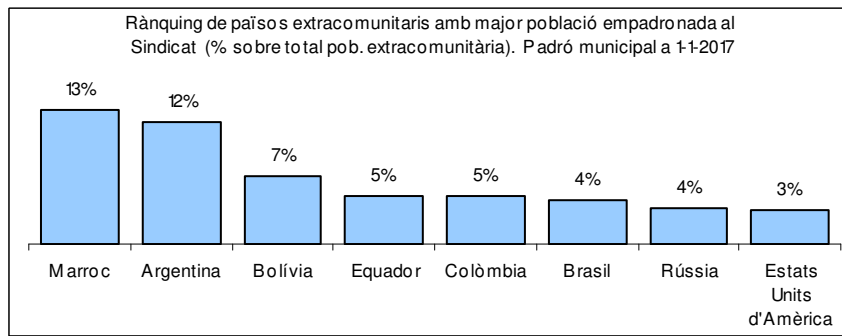

### 6.15. El barri de Can Pere Antoni

Total població	Espanyola		Estrangera		Comunitària		Extracomunitària	
	Total	Percentatge	Total	Percentatge	Total	Percentatge	Total	Percentatge
<b>217</b>	156	71,9%	61	28,1%	49	22,6%	12	5,5%

Població resident a Can Pere Antoni per continent de nacionalitat i sexe		
Amèrica del Nord	Total	1
	Homes	
	Dones	1
Àsia	Total	5
	Homes	1
	Dones	4
Espanya	Total	156
	Homes	76
	Dones	80
Resta de l'UE	Total	6
	Homes	4
	Dones	2
UE	Total	49
	Homes	24
	Dones	25
<b>Total</b>		<b>217</b>
Homes		105
Dones		112

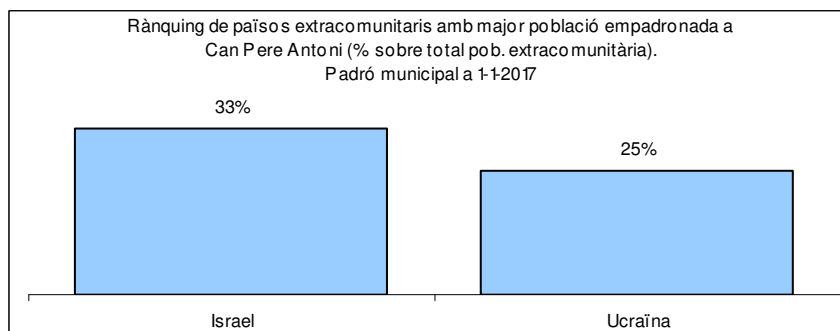
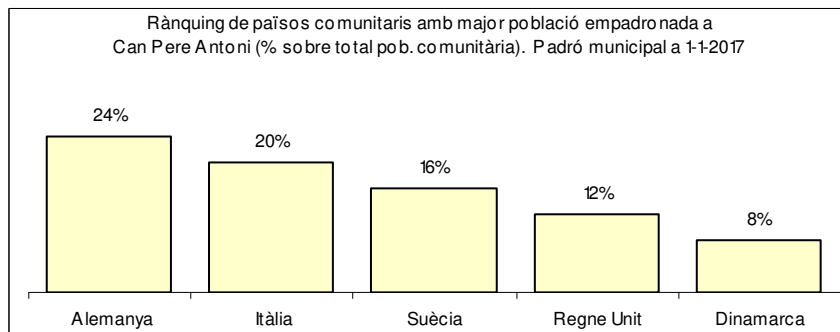
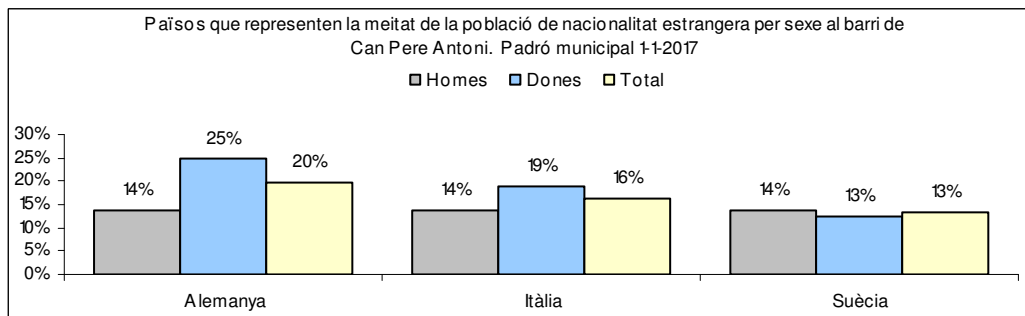
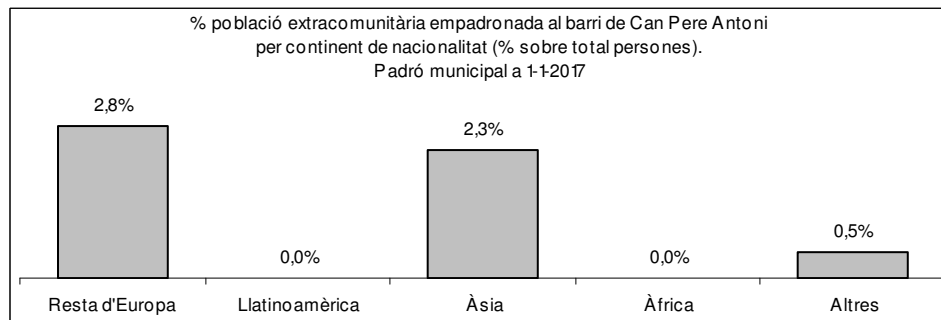
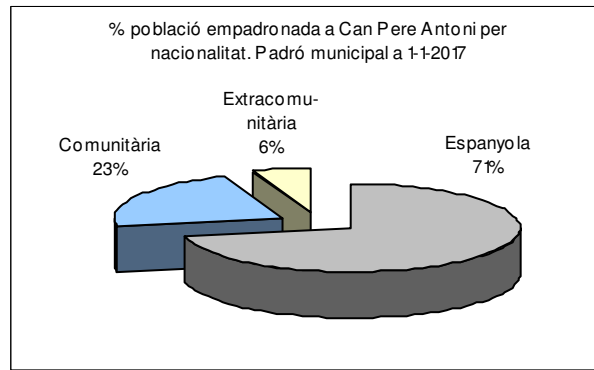

## 6.16. El barri de Pere Garau

Total població	Epanyola		Estrangera		Comunitària		Extracomunitària	
	Total	Percentatge	Total	Percentatge	Total	Percentatge	Total	Percentatge
<b>28.879</b>	20.598	71,3%	8.281	28,7%	2.363	8,2%	5.918	20,5%

Població resident a Pere Garau per continent de nacionalitat i sexe		
Àfrica	Total	1.226
	Homes	739
	Dones	487
Amèrica Central i Carib	Total	274
	Homes	135
	Dones	139
Amèrica del Nord	Total	51
	Homes	23
	Dones	28
Amèrica del Sud	Total	2.194
	Homes	1.056
	Dones	1.138
Àsia	Total	1.932
	Homes	1.106
	Dones	826
Austràlia	Total	3
	Homes	3
	Dones	
Espanya	Total	20.598
	Homes	9.854
	Dones	10.744
Resta de l'UE	Total	238
	Homes	100
	Dones	138
UE	Total	2.363
	Homes	1.147
	Dones	1.216
<b>Total</b>		<b>28.879</b>
Homes		14.163
Dones		14.716

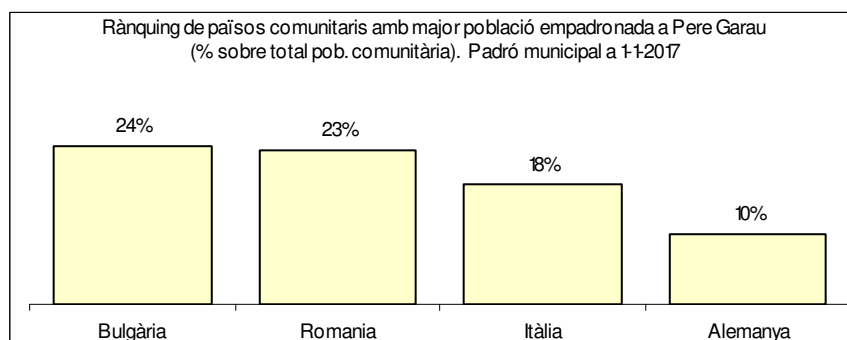
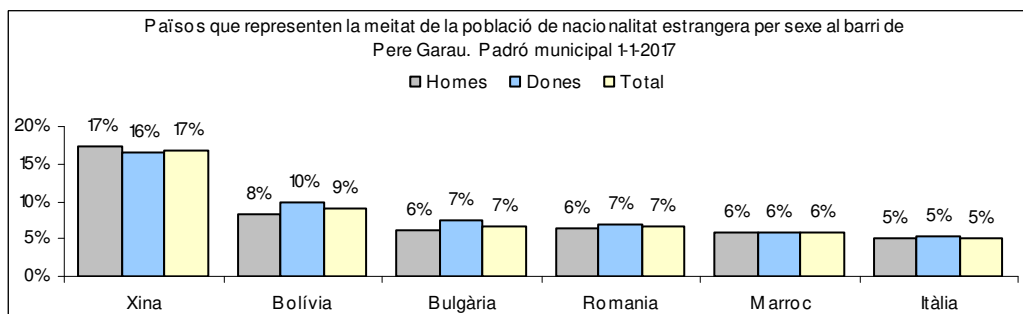
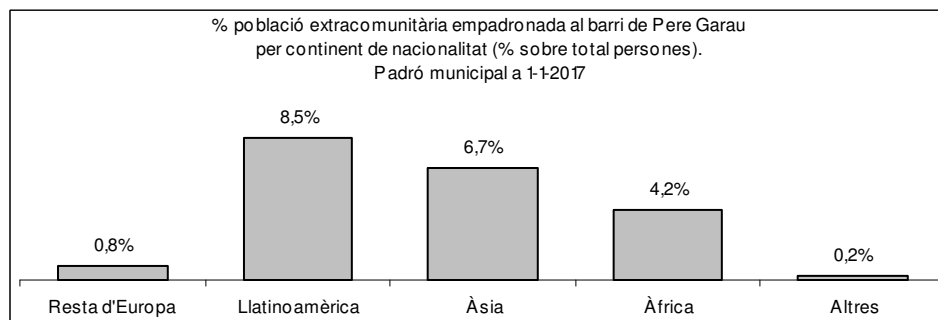
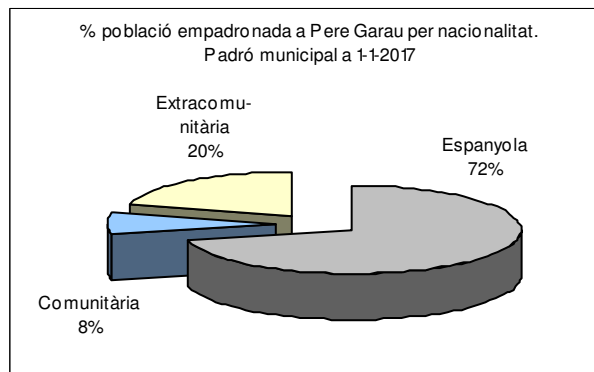

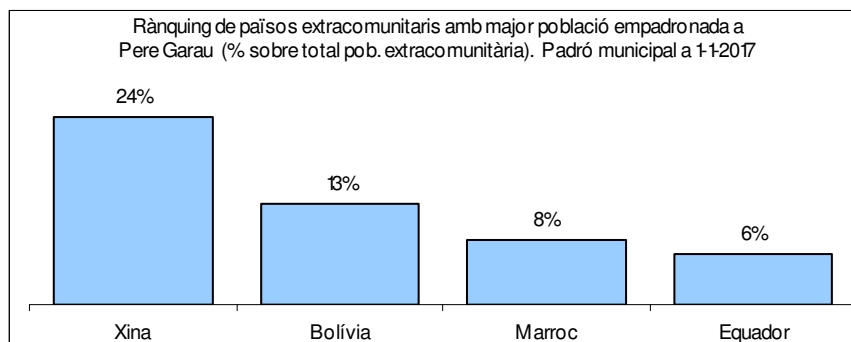

### 6.17. El barri de Marquès de la Fontsanta

Total població	Epanyola		Estrangera		Comunitària		Extracomunitària	
	Total	Percentatge	Total	Percentatge	Total	Percentatge	Total	Percentatge
<b>6.726</b>	4.942	73,5%	1.784	26,5%	769	11,4%	1.015	15,1%

Població resident a Marquès de la Fontsanta per continent de nacionalitat i sexe		
Àfrica	Total	137
	Homes	74
	Dones	63
Amèrica Central i Carib	Total	65
	Homes	25
	Dones	40
Amèrica del Nord	Total	23
	Homes	6
	Dones	17
Amèrica del Sud	Total	548
	Homes	278
	Dones	270
Àsia	Total	180
	Homes	98
	Dones	82
Austràlia	Total	1
	Homes	1
	Dones	
Espanya	Total	4.942
	Homes	2.289
	Dones	2.653
Oceania	Total	1
	Homes	1
	Dones	
Resta de l'UE	Total	60
	Homes	18
	Dones	42

Població resident a Marquès de la Font Santa per continent de nacionalitat i sexe		
UE	Total	769
	Homes	358
	Dones	411
<b>Total</b>		<b>6.726</b>
Homes		3.148
Dones		3.578

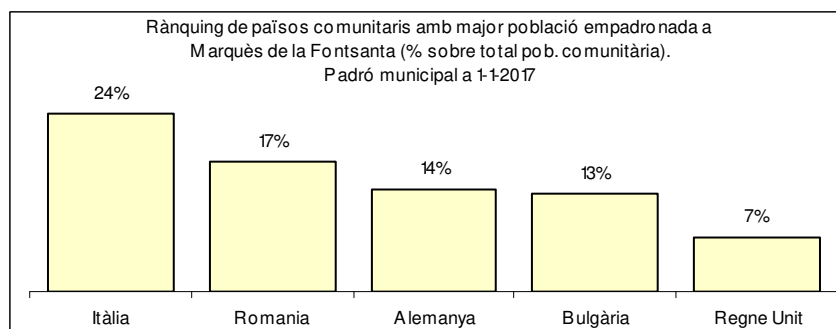
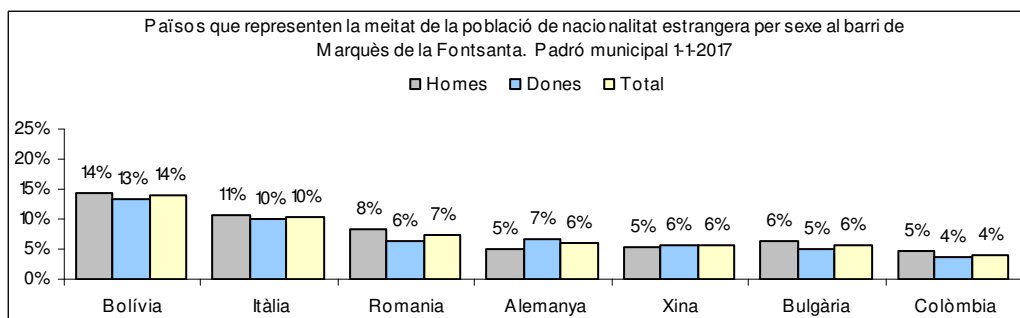
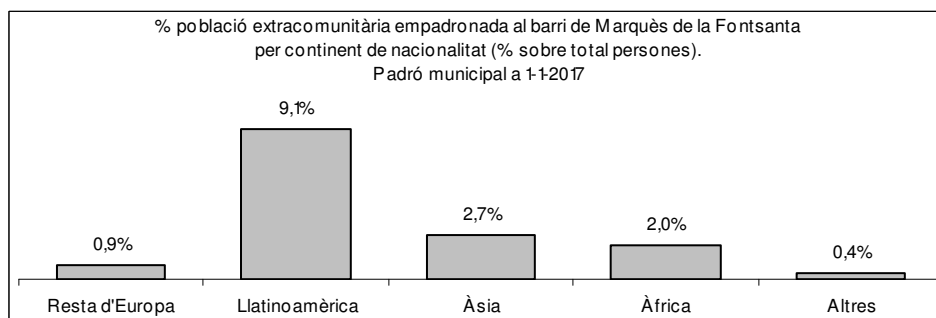
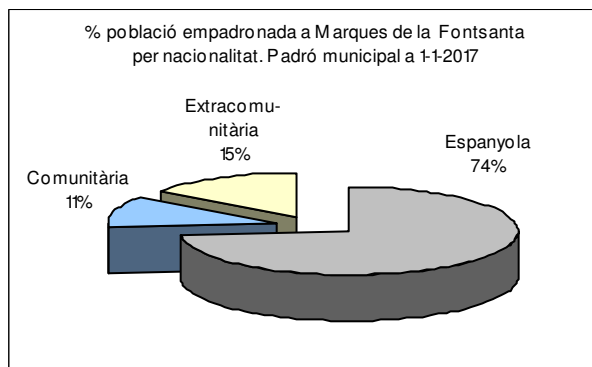

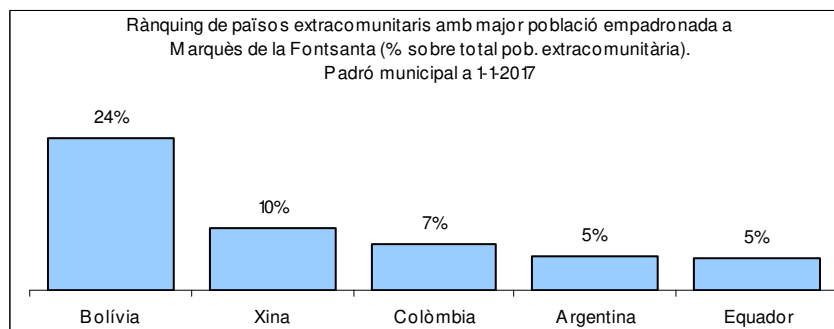

### 6.18. El barri de la Missió

Total població	Epanyola		Estrangera		Comunitària		Extracomunitària	
	Total	Percentatge	Total	Percentatge	Total	Percentatge	Total	Percentatge
<b>1.834</b>	1.339	73,0%	495	27,0%	346	18,9%	149	8,1%

Població resident a la Missió per continent de nacionalitat i sexe		
Àfrica	Total	16
	Homes	11
	Dones	5
Amèrica Central i Carib	Total	8
	Homes	2
	Dones	6
Amèrica del Nord	Total	2
	Homes	1
	Dones	1
Amèrica del Sud	Total	75
	Homes	35
	Dones	40
Àsia	Total	25
	Homes	14
	Dones	11
Austràlia	Total	2
	Homes	1
	Dones	1
Espanya	Total	1339
	Homes	636
	Dones	703
Resta de l'UE	Total	21
	Homes	9
	Dones	12
UE	Total	346
	Homes	180
	Dones	166
Total		1834
Homes		889
Dones		945



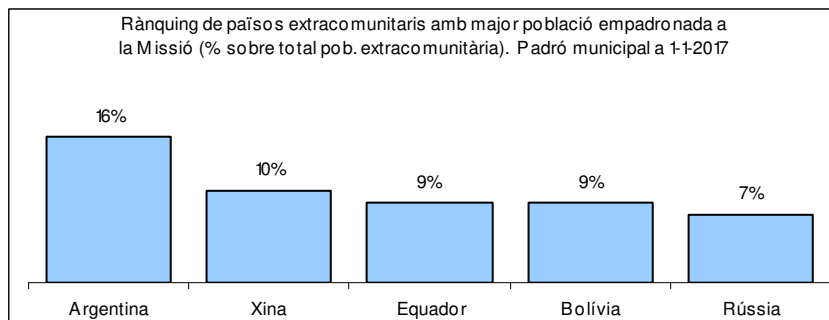
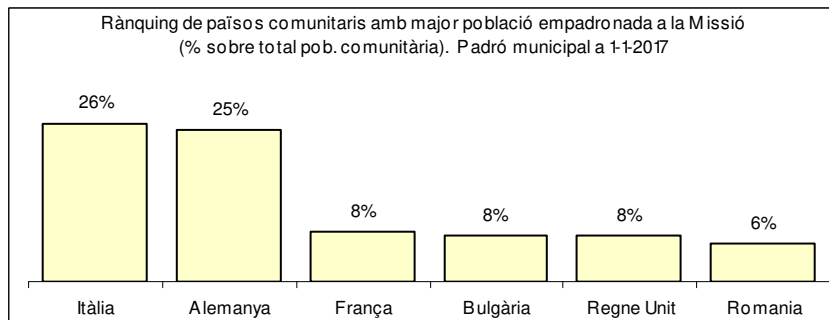
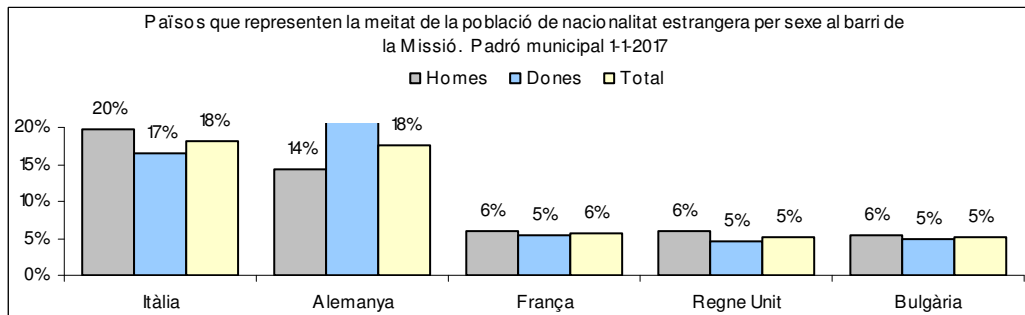
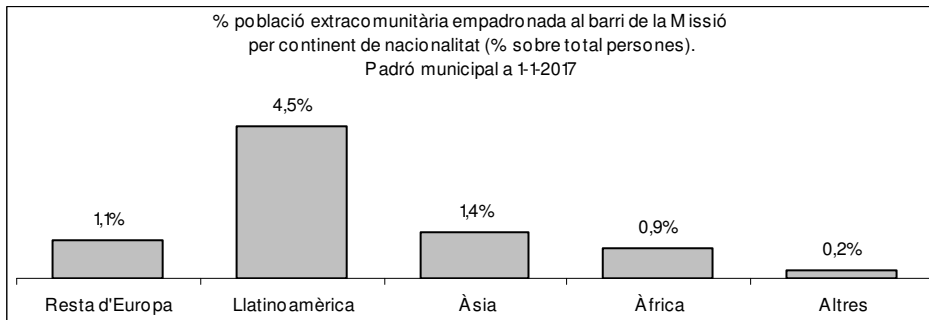
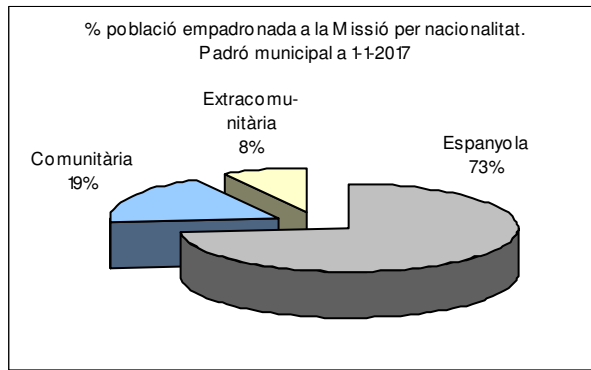

## 6.19. El barri del Mercat

Total població	Epanyola		Estrangera		Comunitària		Extracomunitària	
	Total	Percentatge	Total	Percentatge	Total	Percentatge	Total	Percentatge
<b>2.502</b>	1.847	73,8%	655	26,2%	410	16,4%	245	9,8%

Població resident al Mercat per continent de nacionalitat i sexe		
Àfrica	Total	40
	Homes	22
	Dones	18
Amèrica Central i Carib	Total	19
	Homes	6
	Dones	13
Amèrica del Nord	Total	14
	Homes	
	Dones	14
Amèrica del Sud	Total	118
	Homes	50
	Dones	68
Àsia	Total	33
	Homes	16
	Dones	17
Austràlia	Total	2
	Homes	
	Dones	2
Espanya	Total	1.847
	Homes	892
	Dones	955
Resta de l'UE	Total	19
	Homes	8
	Dones	11
UE	Total	410
	Homes	209
	Dones	201
<b>Total</b>		<b>2.502</b>
Homes		1.203
Dones		1.299

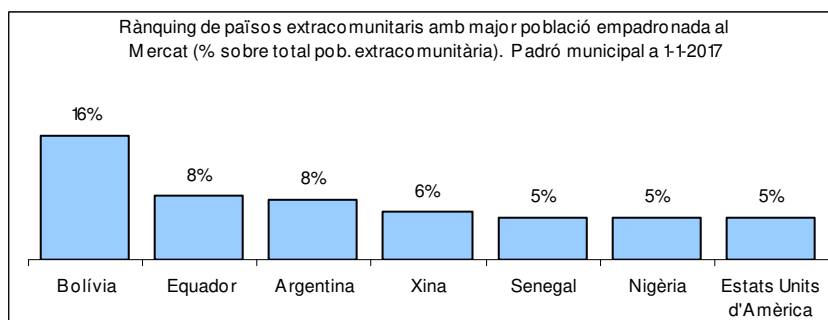
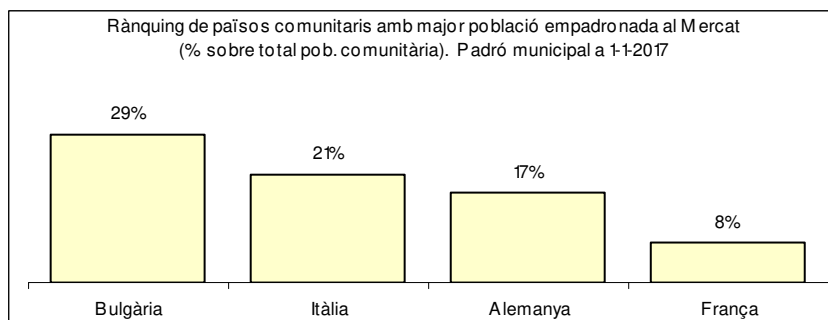
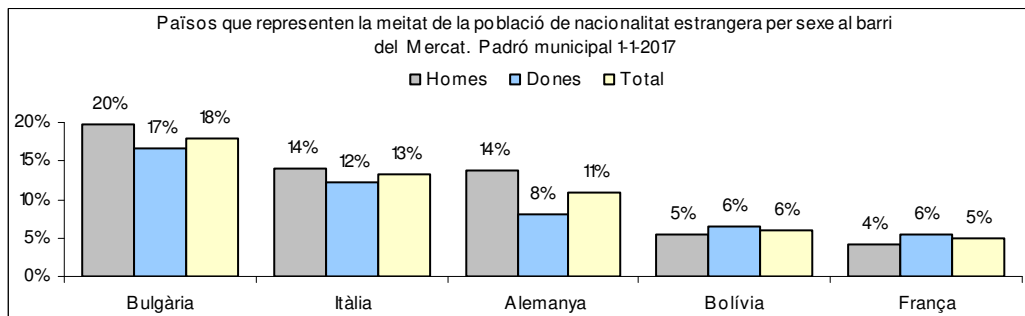
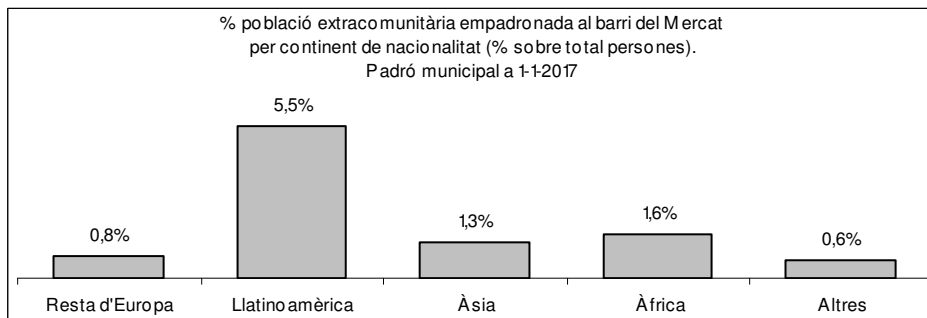
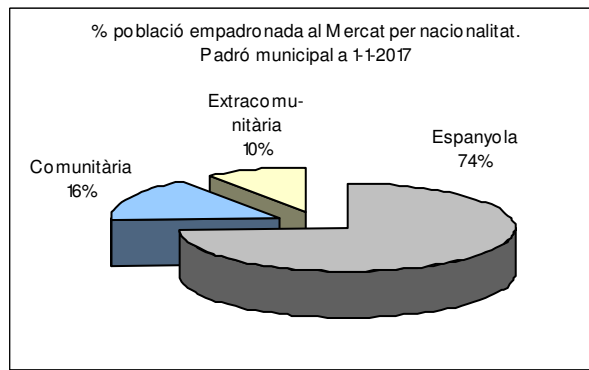

## 6.20. El barri de Sant Jaume

Total població Sant Jaume	Epanyola		Estrangera		Comunitària		Extracomunitària	
	Total	Percentatge	Total	Percentatge	Total	Percentatge	Total	Percentatge
<b>1.973</b>	1.431	72,5%	542	27,5%	352	17,8%	190	9,6%

Població resident a Sant Jaume per continent de nacionalitat i sexe		
Àfrica	Total	62
	Homes	52
	Dones	10
Amèrica Central i Carib	Total	8
	Homes	3
	Dones	5
Amèrica del Nord	Total	14
	Homes	8
	Dones	6
Amèrica del Sud	Total	54
	Homes	22
	Dones	32
Àsia	Total	21
	Homes	10
	Dones	11
Austràlia	Total	1
	Homes	1
	Dones	
Espanya	Total	1.431
	Homes	709
	Dones	722
Resta de l'UE	Total	30
	Homes	11
	Dones	19
UE	Total	352
	Homes	191
	Dones	161
<b>Total</b>		<b>1.973</b>
Homes		1.007
Dones		966

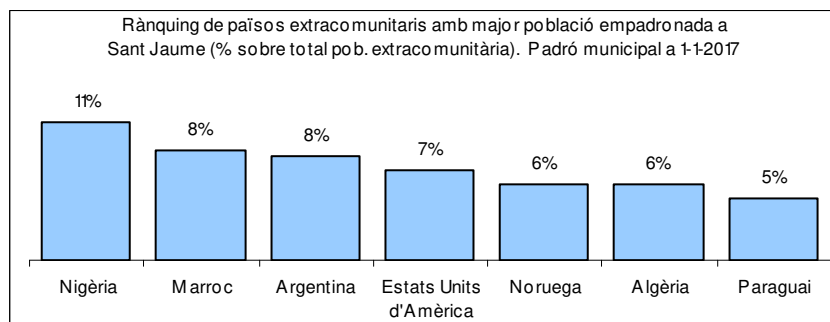
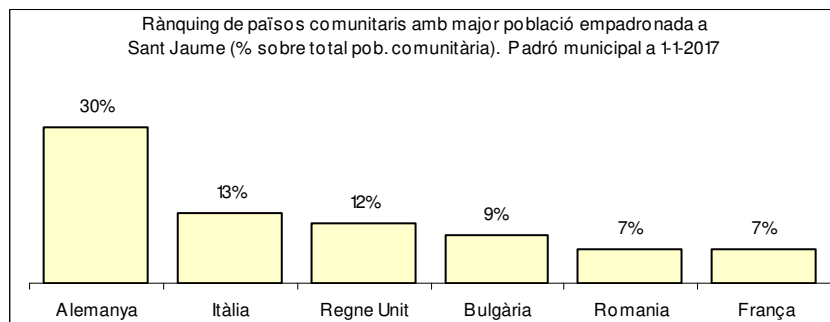
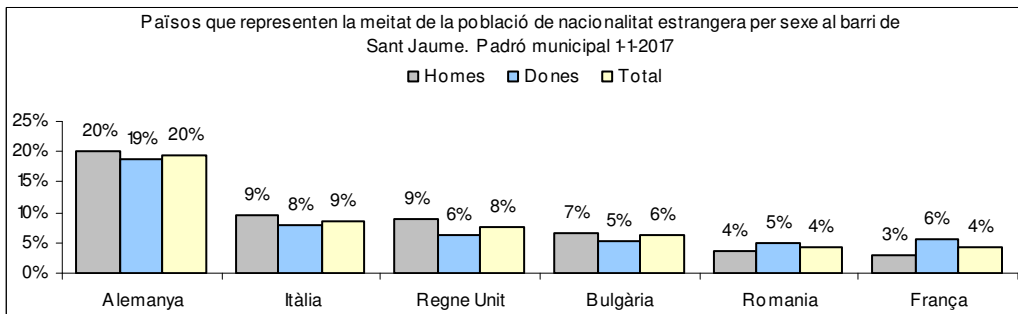
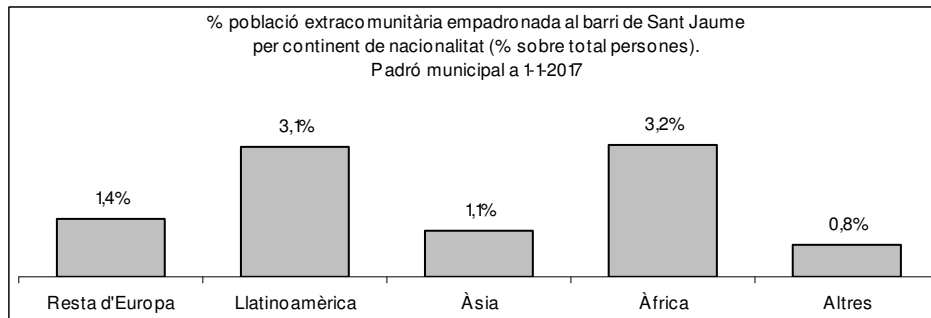
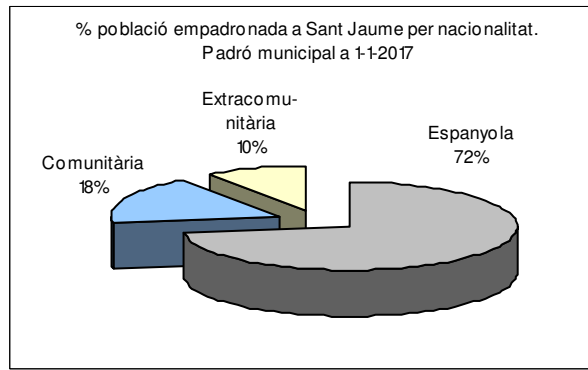

## 7. Les dades del mercat laboral a Palma. Any 2016

A continuació s'exposen les dades de situació del mercat laboral a Palma i la seva evolució des de l'any 2000 fins a l'any 2016. Es presenten dades d'afiliació a la Seguretat Social, de contractació i d'atur, i desglossades per sexe i nacionalitat.

El Pla d'ocupació de qualitat de les Illes Balears 2017-2020 especifica l'augment de l'atur de llarga durada a la nostra comunitat autònoma com a conseqüència de la manca de llocs de feina. El 12,7% de la població aturada de llarga durada a les Balears té nacionalitat estrangera (un 5,2% de nacionalitat comunitària i un 7,5% de nacionalitat extracomunitària).

L'informe de l'OECD (2015) sobre la situació de les persones migrades a la Unió Europea alerta de la situació especial de l'Estat espanyol:

- Com a conseqüència de la crisi econòmica les persones migrades tenen més dificultats per a inserir-se en el món laboral, i presenten una major precarietat laboral i segregació ocupacional.
- El jovent amb pares i mares migrants té més dificultat per a accedir a una ocupació. El 2013 Espanya presentava les taxes més baixes d'ocupació de la població jove pertanyent a entorns migrants (un 32% enfront del 57% de la població sense origen migrant).

### 7.1. Les persones afiliades a la Seguretat Social

- L'any 2016, 204.805 persones de Palma estaven afiliades a la Seguretat Social, la qual cosa suposa el 45% del total de persones afiliades a les Illes Balears.
- Des de l'any 2010 fins a l'any 2016 les persones afiliades a la Seguretat Social de les Illes Balears i Palma han anat augmentat: un 10,6% a les Illes Balears i un 6,1% a Palma.

**Taula 20. Evolució persones afiliades a la Seguretat Social. Illes Balears i Palma (2000-16)**

Evolució de les persones afiliades a les Illes Balears i Palma. (mitjana anual darrer dia del mes)			
	Illes Balears	Palma	% Palma / IB
2000	365.523	175.535	48,0%
2001	374.212	175.732	47,0%
2002	390.576	187.458	48,0%
2003	392.469	188.187	47,9%
2004	399.278	191.353	47,9%
2005	421.246	201.178	47,8%
2006	441.279	205.685	46,6%
2007	455.694	211.846	46,5%

Evolució de les persones afiliades a les Illes Balears i Palma. (mitjana anual darrer dia del mes)			
2008	452.244	213.197	47,1%
2009	422.450	199.533	47,2%
2010	411.617	193.026	46,9%
2011	405.112	189.141	46,7%
2012	395.787	183.571	46,4%
2013	397.861	182.260	45,8%
2014	410.635	185.999	45,3%
2015	432.487	194.476	45,0%
<b>2016</b>	<b>455.257</b>	<b>204.805</b>	<b>45,0%</b>

Font: elaborat per l'Àrea d'Igualtat a partir de dades la Conselleria de Treball i Formació

- L'afiliació al règim agrari ha descendit notablement a les Illes Balears (5,5%) i encara més marcadament a el municipi de Palma (29,8%).

**Taula 21. Evolució de les persones afiliades a Illes Balears i Palma per règims. 2000-16**

Evolució de les persones afiliades a la Seguretat Social per règims de les Illes Balears i Palma (mitjana anual darrer dia del mes)							
	2010	2011	2012	2013	2014	2015	2016
<b>Illes Balears</b>	<b>411.617</b>	<b>405.112</b>	<b>395.787</b>	<b>397.861</b>	<b>410.635</b>	<b>432.487</b>	<b>455.257</b>
General	315.622	309.998	301.062	300.674	310.777	330.097	350.775
Autònom	81.590	80.536	79.638	80.567	83.243	85.932	88.043
Agrari	2.750	2.833	2.709	2.508	2.482	2.492	2.598
Del mar	1.972	1.912	1.915	1.956	2.048	2.177	2.259
De la llar	9.683	9.834	10.463	12.156	12.084	11.790	11.582
<b>Palma</b>	<b>193.026</b>	<b>189.141</b>	<b>183.571</b>	<b>182.260</b>	<b>185.999</b>	<b>194.476</b>	<b>204.805</b>
General	161.544	158.134	152.761	151.321	154.201	162.068	171.856
Autònom	25.510	24.871	24.337	24.473	25.393	26.175	26.830
Agrari	648	700	610	507	469	447	455
Del mar	621	588	579	591	590	609	623
De la llar	4.702	4.847	5.283	5.369	5.346	5.176	5.040

Font: elaborat per l'Àrea d'Igualtat a partir de dades de la Conselleria de Treball i Formació

Nota: A les dades de règim general inclouen les de persones cuidadores no professionals, no inclouen les corresponents als Sistemes Especials Agrari i de persones empleades a la llar.

Des de gener de 2013 el Sistema Especial d'Empleats a la Llar inclouen les afiliades a l'extingit règim especial de persones empleades a la Llar (discontinus)

- Les comunitats autònomes que presenten un major nombre de persones estrangeres afiliades a la Seguretat Social són: Melilla (20,5%), Illes Balears (17,3%), Múrcia (14,7%), Ceuta (14,7%) i Catalunya (12,6%).
- L'any 2016 a l'Estat espanyol 1.688.209 persones estrangeres estaven afiliades a la Seguretat Social, la qual cosa suposa un 9,6% del total de persones afiliades.

- L'any 2016 a les Illes Balears 78.582 persones estrangeres estaven afiliades a la Seguretat Social, la qual cosa suposa un 17,3% del total de les persones estrangeres afiliades a la Seguretat Social.

**Taula 22. Persones estrangeres afiliades a la SS per règim i CA. Any 2016**

Persones estrangeres afiliades a la Seguretat Social per règim i CA. Any 2016 (mitjana darrer dia del mes)								
	Total	Estrangers	R. General	RE Autònom	RE Agrari	RE Mar	RE Carbó	RE Llar
<b>Espanya</b>	<b>17.518.426</b>	<b>1.688.209</b>	<b>1.016.255</b>	<b>273.195</b>	<b>199.457</b>	<b>4.265</b>	<b>220</b>	<b>194.817</b>
Andalusia	2.826.874	209.416	81.899	36.679	74.434	378	0	16.026
Aragó	527.941	61.456	35.877	8.590	9.726	0	64	7.199
Astúries	350.295	12.531	7.116	2.361	279	165	153	2.458
<b>Illes Balears</b>	<b>455.257</b>	<b>78.582</b>	<b>53.584</b>	<b>17.703</b>	<b>1.384</b>	<b>243</b>	<b>0</b>	<b>5.669</b>
Canàries	724.335	83.580	57.794	20.025	2.239	538	0	2.985
Cantàbria	204.241	10.109	6.073	1.783	239	116	0	1.898
Castella i Lleó	873.759	47.137	29.875	6.280	5.081	0	4	5.898
Castella-la Manxa	645.665	54.409	29.518	6.908	13.581	0	0	4.402
Catalunya	3.139.239	395.293	280.185	62.205	16.136	739	0	36.029
C. Valenciana	1.704.575	180.552	103.838	37.424	23.678	388	0	15.224
Extremadura	373.263	11.406	4.571	1.932	3.980	0	0	922
Galícia	953.775	29.786	18.543	5.575	1.181	1.220	0	3.267
Madrid	2.882.618	343.631	230.104	44.112	991	54	0	68.369
Múrcia	527.965	77.385	24.963	6.741	40.142	124	0	5.414
Navarra	261.124	21.071	11.913	3.546	2.686	0	0	2.926
País Basc	904.801	51.423	29.590	8.429	1.305	281	0	11.818
La Rioja	120.370	13.398	7.594	1.711	2.396	0	0	1.697
Ceuta	20.821	2.643	1.163	309	0	15	0	1.157
Melilla	21.508	4.401	2.056	882	1	2	0	1.461

Font: elaborat per l'Àrea d'Igualtat a partir de dades de la Conselleria de Treball i Formació

**Gràfic 33. Percentatge de persones estrangeres afiliades a la SS per CA. 2016**

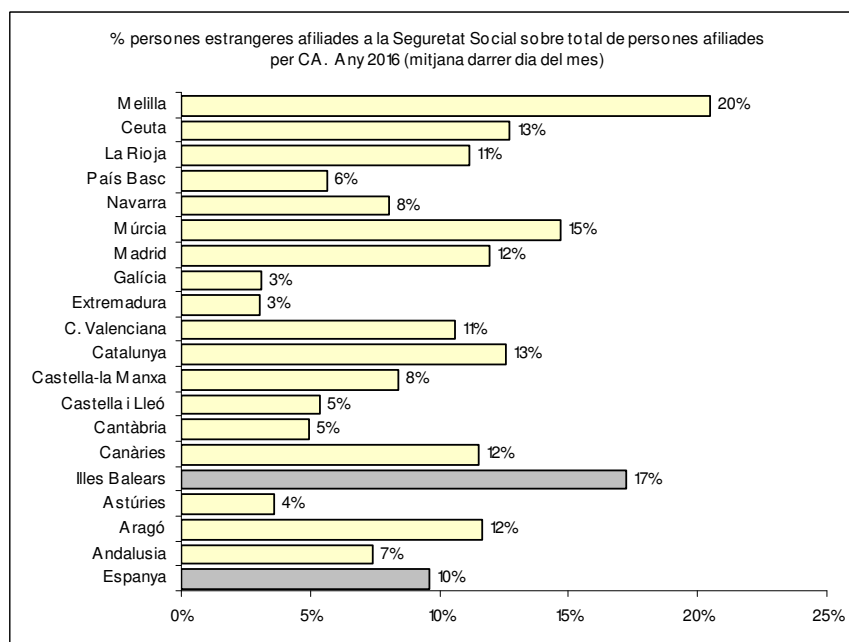

Font: elaborat per l'Àrea d'Igualtat a partir de dades de la Seguretat Social



## 7.2. Els contractes de treball amb destinació a Palma

- A partir del 2008 les contractacions inicien un notable descens com a conseqüència de la crisi econòmica. Aquesta reducció afecta totes les nacionalitats, però de forma més contundent la població extracomunitària.
- A partir de l'any 2014 s'inicia una recuperació notable de les contractacions. No obstant això, la població que menys es recupera és la de nacionalitat extracomunitària.
- El total de l'evolució dels contractes amb destinació a Palma des de 2005 fins a 2016 és d'un 8.0%
- Si bé l'economia de les Illes Balears està especialitzada en el sector serveis (el 88% de la contractació del 2016 hi pertany) es detecta una forta segregació ocupacional en el cas de les persones de nacionalitat estrangera i especialment en el col·lectiu femení:
  - Més del 97% de les dones de la UE i Llatinoamèrica treballen al sector serveis.
  - Un 97% de les dones africanes i el 95% de les dones asiàtiques treballen en aquest sector.
  - Els homes treballen principalment al sector serveis (79,6%) i al de la construcció (15,3%), i en menor mesura al de l'agricultura i pesca (4,4%).
- El nombre total de contractacions amb destinació a Palma al llarg de l'any 2016 és del 206.713, dels quals:
  - El 50,7% són signats per homes i el 49,3%, per dones.
  - El 78% són signats per població espanyola i el 22%, per persones de nacionalitat estrangera (12,5% de nacionalitat extracomunitària i 9,5% de nacionalitat comunitària).
- 45.418 persones estrangeres tenien contractes amb destinació a Palma, la qual cosa suposa 22% sobre el total de contractacions a les Illes Balears.
- Les principals nacionalitats de les persones estrangeres contractades són la italiana (9,6%), la marroquina (6,7%), l'alemanya (6,4%), la romanesa (6,4%) i la búlgara (5,3%).
- Si bé la contractació de persones de nacionalitat espanyola està igualada entre homes i dones, en el cas de la població de nacionalitat estrangera es dona una major contractació masculina en la població de nacionalitat africana (73%) i asiàtica (76%); per contra, hi ha una major contractació femenina en el cas de la població de Llatinoamèrica (53%) i de dones amb nacionalitat de països d'Europa no pertanyents a la Unió Europea. Aquestes dades s'expliquen per quina és la persona que inicia la migració econòmica, diferenciada segons el país d'origen.
- La majoria de les contractacions són per a persones amb estudis obligatoris (38,6%) i postobligatoris (30,7%), o amb baix nivell educatiu (23,1%). Les dones presenten un major nivell d'estudis i són majoria a les contractacions de persones amb estudis postobligatoris i universitaris.
- El 86,9% dels contractes són temporals, un 12,4% són indefinits i un 0,4% són de caire formatiu.
- Del total de contractes temporals, un 78,7% han estat signats per persones de nacionalitat espanyola i un 21,3%, per persones de nacionalitat estrangera (12,3% persones de nacionalitat extracomunitària i 9% de nacionalitat comunitària).
- La contractacions amb durada indeterminada són signades en major mesura per la població masculina (56,7%).
- El 55% dels contractes inferiors a 1 mes de durada són signats per dones. En general trobam una major presència femenina en la contractació de curta durada. És

superior a la dels homes en contractacions inferiors a 1 any de durada i afecta amb major mesura les dones de nacionalitat comunitària.

**Taula 23. Evolució dels contractes amb destinació a Palma per nacionalitat 2005-2016**

Evolució dels contractes amb destinació a Palma segons nacionalitat					
	Total	Espanyola	Estrangera	UE-28*	Extracomunitària
2005	191.422	147.258	44.164	11.294	32.870
2006	210.824	157.355	53.469	12.942	40.527
2007	208.216	146.971	61.245	18.117	43.128
2008	176.717	122.821	53.896	16.769	37.127
2009	136.367	96.952	39.415	14.128	25.287
2010	132.934	97.889	35.045	12.789	22.256
2011	129.805	96.684	33.121	11.995	21.126
2012	126.303	95.359	30.944	12.122	18.822
2013	139.883	106.191	33.692	14.021	19.671
2014	159.169	123.109	36.060	16.151	19.909
2015	187.375	146.105	41.270	18.139	23.131
<b>2016</b>	<b>206.713</b>	<b>161.295</b>	<b>45.418</b>	<b>19.573</b>	<b>25.845</b>

Font: elaborat per l'Àrea d'Igualtat a partir de dades de la Conselleria de Treball i Formació

(\*) L'any 2005-2006 UE-25; 2007-2013 UE-27

**Taula 24. Contractes amb destinació a Palma per sexe i nacionalitat. Any 2016**

Contractes amb destinació a Palma per sexe i nacionalitat. Any 2016			
	Total	Homes	Dones
<b>Total</b>	<b>206.713</b>	<b>104.712</b>	<b>102.001</b>
Espanyola	161.295	80.166	81.129
Estrangera	45.418	24.546	20.872
Unió Europea 28	19.573	9.236	10.337
Extracomunitària	25.845	15.310	10.535
Resta d'Europa	1.326	466	860
Llatinoamericana	12.342	5.840	6.502
Asiàtica	5.001	3.785	1.216
Africana	7.002	5.098	1.904
Altres	174	121	53

Font: elaborat per l'Àrea d'Igualtat a partir de dades de la Conselleria de Treball i Formació

**Gràfic 34. Percentatge de contractes amb destinació a Palma per sexe i nacionalitat. Any 2016**

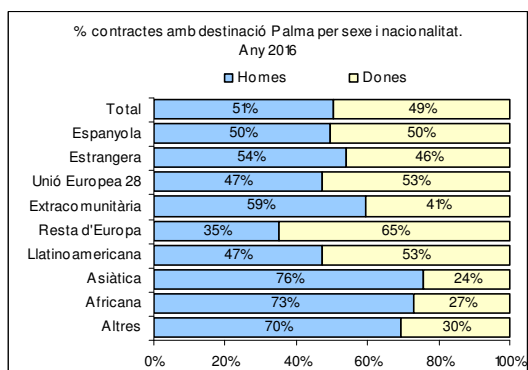

Font: elaborat per l'Àrea d'Igualtat a partir de dades de la Conselleria de Treball i Formació

Taula 25. Contractes amb destinació a Palma per sexe, sector d'activitat i nacionalitat. Any 2016

Contractes amb destinació a Palma per sexe, sector d'activitat i nacionalitat. Any 2016					
	Total	Agricultura i pesca	Indústria	Construcció	Serveis
<b>Total</b>	<b>206.713</b>	<b>790</b>	<b>6.260</b>	<b>16.920</b>	<b>182.743</b>
<b>Homes</b>	<b>104.712</b>	<b>672</b>	<b>4.651</b>	<b>15.995</b>	<b>83.394</b>
<b>Dones</b>	<b>102.001</b>	<b>118</b>	<b>1.609</b>	<b>925</b>	<b>99.349</b>
Espanyola	161.295	409	4.983	10.845	145.058
Homes	80.166	312	3.720	10.144	65.990
Dones	81.129	97	1.263	701	79.068
Estrangera	45.418	381	1.277	6.075	37.685
Homes	24.546	360	931	5.851	17.404
Dones	20.872	21	346	224	20.281
UE-27	19.573	52	525	1.344	17.652
Homes	9.236	43	367	1.246	7.580
Dones	10.337	9	158	98	10.072
Extracomunitària	25.845	329	752	4.731	20.033
Homes	15.310	317	564	4.605	9.824
Dones	10.535	12	188	126	10.209
Resta d'Europa	1.326	6	39	134	1.147
Homes	466	5	15	121	325
Dones	860	1	24	13	822
Llatinoamericana	12.342	54	428	1.350	10.510
Homes	5.840	46	315	1.295	4.184
Dones	6.502	8	113	55	6.326
Asiàtica	5.001	2	45	1.508	3.446
Homes	3.785	2	27	1.476	2.280
Dones	1.216	0	18	32	1.166
Africana	7.002	267	225	1.738	4.772
Homes	5.098	264	194	1.712	2.928
Dones	1.904	3	31	26	1.844
Altres	174	0	15	1	158
Homes	121	0	13	1	107
Dones	53	0	2	0	51

Font: elaborat per l'Àrea d'Igualtat a partir de dades de la Conselleria de Treball i Formació

Taula 26. Rànquing dels contractes amb destinació a Palma. Persones de nacionalitat estrangera. Any 2016

Rànquing dels contractes amb destinació a Palma de la població de nacionalitat estrangera segons país de nacionalitat. Any 2016	
	Total
<b>Total</b>	<b>206.713</b>
Espanya	161.295
Estrangera	45.418
Itàlia	4.371
Marroc	3.021
Alemanya	2.913

Romania 2.896

Rànquing dels contractes amb destinació a Palma de la població de nacionalitat estrangera segons país de nacionalitat. Any 2016	
Bulgària	2.415
Colòmbia	2.158
Xina	2.044
Argentina	1.908
Regne Unit	1.713
Equador	1.576
Bolívia	1.275
Senegal	1.207
Pakistan	1.104
Nigèria	1.098
Resta de països	15.719

Font: elaborat per l'Àrea d'Igualtat a partir de dades de la

**Gràfic 35. Percentatge contractes amb destinació a Palma segons país de nacionalitat . Any 2016**

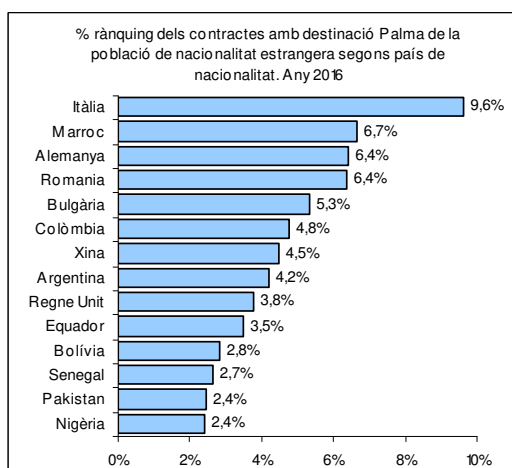

Font: elaborat per l'Àrea d'Igualtat a partir de dades de la Conselleria de Treball i Formació

**Gràfic 36. Percentatge de contractes amb destinació a Palma segons nivell d'estudis i sexe. Any 2016**

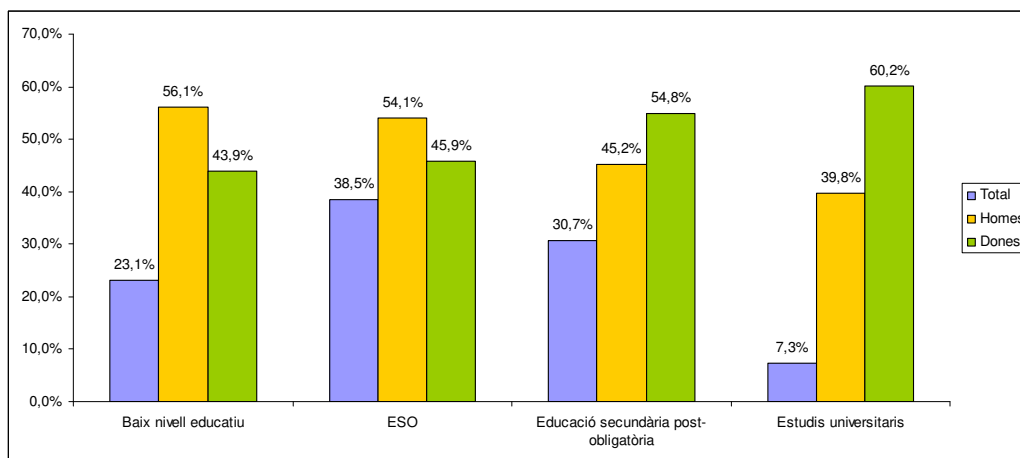

Font: elaborat per l'Àrea d'Igualtat a partir de dades de la Conselleria de Treball i Formació

Taula 27. Contractes amb destinació a Palma per nivell d'estudis, nacionalitat i sexe. 2016

Contractes amb destinació Palma segons nivell d'estudis, nacionalitat i sexe. Any 2016					
	Total	Espanyola	Estrangera	UE-28	Extracomunitària
<b>Total</b>	<b>206.713</b>	<b>161.295</b>	<b>45.418</b>	<b>19.573</b>	<b>25.845</b>
<b>Homes</b>	<b>104.712</b>	<b>80.166</b>	<b>24.546</b>	<b>9.236</b>	<b>15.310</b>
<b>Dones</b>	<b>102.001</b>	<b>81.129</b>	<b>20.872</b>	<b>10.337</b>	<b>10.535</b>
Analfabet/ta	6.837	4.376	2.461	580	1.881
Homes	4.510	2.763	1.747	302	1.445
Dones	2.327	1.613	714	278	436
Sense estudis	6.032	4.451	1.581	328	1.253
Homes	2.332	1.611	721	157	564
Dones	3.700	2.840	860	171	689
Primària o equiv.	34.909	25.384	9.525	4.103	5.422
Homes	19.957	14.206	5.751	2.259	3.492
Dones	14.952	11.178	3.774	1.844	1.930
ESO. Graduat escolar o equiv.	79.616	62.445	17.171	6.857	10.314
Homes	43.094	33.194	9.900	3.307	6.593
Dones	36.522	29.251	7.271	3.550	3.721
Batxillerat. BUP o equiv.	49.761	38.970	10.791	5.504	5.287
Homes	21.923	17.176	4.747	2.204	2.543
Dones	27.838	21.794	6.044	3.300	2.744
Formació Professional o equiv.	13.782	12.191	1.591	767	824
Homes	6.795	6.021	774	352	422
Dones	6.987	6.170	817	415	402
Títols Universitaris	15.183	13.286	1.897	1.362	535
Homes	6.044	5.191	853	652	201
Dones	9.139	8.095	1.044	710	334
Desconegut	593	192	401	72	329
Homes	57	4	53	3	50
Dones	536	188	348	69	279

Font: elaborat per l'Àrea d'Igualtat a partir de dades de la Conselleria de Treball i Formació

Taula 28. Contractes amb destinació a Palma per sexe, tipus de contracte i nacionalitat. 2016

Contractes amb destinació a Palma per sexe, tipus de contracte i nacionalitat. Any 2016					
	Total	Espanvola	Estrangera	UE-28	Extracomunitària
<b>Total</b>	<b>206.713</b>	<b>161.295</b>	<b>45.418</b>	<b>19.573</b>	<b>25.845</b>
<b>Homes</b>	<b>104.712</b>	<b>80.166</b>	<b>24.546</b>	<b>9.236</b>	<b>15.310</b>
<b>Dones</b>	<b>102.001</b>	<b>81.129</b>	<b>20.872</b>	<b>10.337</b>	<b>10.535</b>
Formatius	892	825	67	36	31
Homes	449	416	33	18	15
Dones	443	409	34	18	16
Indefinites	25.847	18.859	6.988	3.341	3.647
Homes	13.613	9.885	3.728	1.531	2.197
Dones	12.234	8.974	3.260	1.810	1.450
Temporals	179.531	141.225	38.306	16.166	22.140
Homes	90.379	69.625	20.754	7.672	13.082
Dones	89.152	71.600	17.552	8.494	9.058
Altres	443	386	57	30	27
Homes	271	240	31	15	16
Dones	172	146	26	15	11

Font: elaborat per l'Àrea d'Igualtat a partir de dades de la Conselleria de Treball i Formació

Taula 29. Contractes amb destinació a Palma per sexe, durada del contracte i nacionalitat. 2016

Contractes amb destinació a Palma per sexe, durada de contracte (mesos) i nacionalitat. Any 2016									
	Total	<=1	1 a 3	3 a 6	6 a 12	12 a 24	24 a 36	>36	Indeterminats
<b>Total</b>	<b>206.713</b>	<b>66.451</b>	<b>34.991</b>	<b>21.672</b>	<b>6.409</b>	<b>226</b>	<b>188</b>	<b>382</b>	<b>76.394</b>
<b>Homes</b>	<b>104.712</b>	<b>29.997</b>	<b>17.088</b>	<b>10.626</b>	<b>3.188</b>	<b>128</b>	<b>107</b>	<b>230</b>	<b>43.348</b>
<b>Dones</b>	<b>102.001</b>	<b>36.454</b>	<b>17.903</b>	<b>11.046</b>	<b>3.221</b>	<b>98</b>	<b>81</b>	<b>152</b>	<b>33.046</b>
Espanvola	161.295	54.532	26.210	16.832	5.026	195	170	369	57.961
Homes	80.166	24.320	12.645	8.232	2.493	102	98	223	32.053
Dones	81.129	30.212	13.565	8.600	2.533	93	72	146	25.908
Estrangera	45.418	11.919	8.781	4.840	1.383	31	18	13	18.433
Homes	24.546	5.677	4.443	2.394	695	26	9	7	11.295
Dones	20.872	6.242	4.338	2.446	688	5	9	6	7.138
UE-28	19.573	5.566	3.950	2.432	733	11	7	7	6.867
Homes	9.236	2.562	1.749	1.062	318	10	4	3	3.528
Dones	10.337	3.004	2.201	1.370	415	1	3	4	3.339
Extracomunitària	25.845	6.353	4.831	2.408	650	20	11	6	11.566
Homes	15.310	3.115	2.694	1.332	377	16	5	4	7.767
Dones	10.535	3.238	2.137	1.076	273	4	6	2	3.799

Font: elaborat per l'Àrea d'Igualtat a partir de dades de la Conselleria de Treball i Formació

### 7.3. Les persones aturades a Palma

La influència de la crisi queda reflectida a les dades de persones aturades a Palma:

- El nombre de persones aturades comença a créixer a Palma a partir de l'any 2008 i el 2012 s'acumula un creixement de quasi el 89%. Aquest increment és de més del 94% entre la població espanyola i del 70% en el cas de la població de nacionalitat estrangera.
- A partir de l'any 2012 s'inicia un descens de les persones aturades i el 2016 s'acumula un descens del 32%. L'atur a la població espanyola acumula un descens del 30% i en el cas de la població estrangera, del 42%.
- Al llarg de l'any 2016 es varen enregistrar 25.508 persones aturades a Palma (54% dones i 46% homes). Si bé al principi de la crisi econòmica l'atur afectava més els homes, els darrers anys és la població femenina la que experimenta més situacions d'atur.
- Per nivell d'estudis, l'atur és més present entre les persones amb baix nivell educatiu (un 40% de la població aturada espanyola i un 85% de la població aturada de nacionalitat estrangera) i amb estudis secundaris obligatoris (el 32% de la població aturada de nacionalitat espanyola i el 7,5% en el cas de la població aturada de nacionalitat estrangera).
- L'any 2016, el 17,8% de les persones aturades tenen nacionalitat estrangera i l'atur té més incidència entre les persones de nacionalitat extracomunitària.
- Pel que fa al rànquing de la població aturada de nacionalitat estrangera segons el país de nacionalitat, el 10,9% són del Marroc; un 10,2%, de Bulgària; un 7,1%, d'Itàlia; un 6,7%, de Romania; un 6,0%, de Nigèria; un 5,3%, de Colòmbia; un 4,6%, de l'Equador; un 4,3%, del Senegal; un 4,2%, de l'Argentina; un 3,4%, de Bolívia; un 3,2%, d'Alemanya, i un 2,2% de Polònia.
- Per sector d'ocupació, un 75,9% de la població aturada pertany al sector serveis; un 12,0%, a la construcció; un 6,0% no té ocupació anterior; un 4,3% pertany a la indústria i un 1,7% es dedicava al sector agrícola.
- Si ho analitzam per gènere, podem observar que l'any 2016 hi havia 11.734 homes aturats, un 63,2% al sector serveis, un 23,5% a la construcció, un 6,1% a la indústria, un 5,0% no tenia ocupació anterior i un 2,2% es dedicava a l'agricultura. Respecte de les dones, n'hi havia 13.774 en situació d'atur, de les quals un 86,8% al sector serveis, i un 6,9% estava sense ocupació anterior, un 2,8% a la indústria, un 2,3% a la construcció i un 1,1% es dedicava a l'agricultura.
- De la població aturada de nacionalitat estrangera (4.552 persones: 2.385 dones i 2.167 homes), un 70,3% pertanyia al sector serveis; un 14,3%, a la construcció; un 9,9% estava sense ocupació; un 3,2% pertanyia a la indústria i un 2,4% es dedicava al sector agrícola. El 81,2% de les dones aturades pertany al sector serveis, mentre que els homes aturats de nacionalitat estrangera es distribueixen entre més sectors d'ocupació: un 58,2% al sector serveis, un 27,6% a la construcció, un 5,5% estava sense ocupació, un 4,6% a la indústria i un 4,0% es dedicava al sector agrícola.
- El 88% de les persones aturades de llarga durada tenen nacionalitat espanyola i l'11,9%, nacionalitat estrangera (5,2% comunitària i 6,7% extracomunitària). L'atur de llarga durada afecta en major mesura les dones i amb major incidència les dones de nacionalitat extracomunitària (61%).

**Taula 30. Evolució de la població aturada a Palma segons nacionalitat. 2005-2016**

Evolució de la població aturada a Palma segons nacionalitat					
	Total	Espanyola	Estrangera	UE-28*	Extracomunitària
2005	15.585	13.144	2.441	605	1.836
2006	14.492	12.032	2.460	655	1.805
2007	15.090	12.128	2.962	847	2.115
2008	19.942	15.309	4.633	1.279	3.354
2009	30.941	23.056	7.885	2.375	5.510
2010	35.000	26.277	8.723	2.664	6.059
2011	35.734	27.175	8.559	2.668	5.891
2012	37.670	29.812	7.858	2.429	5.429
2013	35.478	28.913	6.565	2.037	4.527
2014	32.716	26.956	5.761	1.913	3.847
2015	29.400	24.281	5.119	1.779	3.340
<b>2016</b>	<b>25.508</b>	<b>20.957</b>	<b>4.551</b>	<b>1.671</b>	<b>2.880</b>

Font: elaborat per l'Àrea d'Igualtat a partir de dades de la Conselleria de Treball i Formació

(\*) L'any 2005-2006 UE-25; 2007-2013 UE-27

**Taula 31. Població aturada a Palma segons sexe i continent de nacionalitat. 2016**

Població aturada de Palma per sexe i continent de nacionalitat.			
	Total	Homes	Dones
<b>Total</b>	<b>25.508</b>	<b>11.734</b>	<b>13.774</b>
Espanyola	20.956	9.567	11.389
Estrangera	4.552	2.167	2.385
Unió Europea 28	1.665	762	903
Extracomunitària	2.887	1.405	1.482
Resta d'Europa	185	66	119
Llatinoamericana	1.296	591	705
Asiàtica	173	111	62
Africana	1.223	632	590
Altres	11	5	6

Font: elaborat per l'Àrea d'Igualtat a partir de dades de la Conselleria de Treball i Formació

**Gràfic 37. Percentatge població aturada de Palma per sexe i nacionalitat . Any 2016**

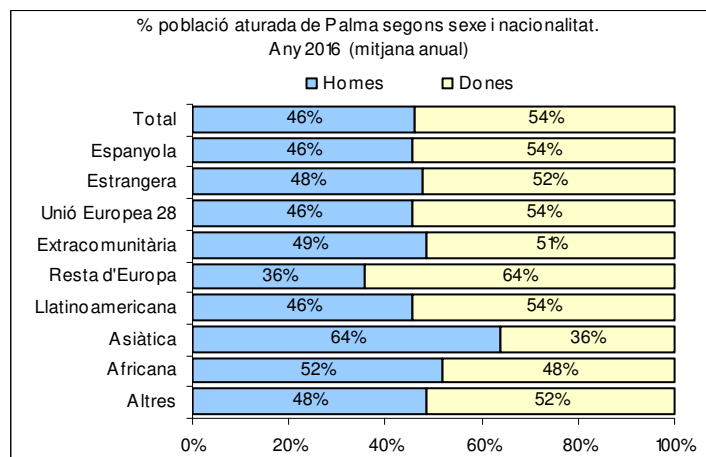

Font: elaborat per l'Àrea d'Igualtat a partir de dades de la Conselleria de Treball i Formació



Taula 1. Rànquing de la població aturada a Palma per nacionalitat. Any 2016

Rànquing de la població aturada per nacionalitat	
	Total
<b>Total</b>	<b>25.508</b>
Espanya	20.956
Estrangera	4.552
Marroc	498
Bulgària	465
Itàlia	324
Romania	304
Nigèria	274
Colòmbia	240
Equador	208
Senegal	195
Argentina	190
Bolívia	154
Alemanya	146
Polònia	102
Resta de països	1.453

Font: elaborat per l'Àrea d'Igualtat a partir de dades de la Conselleria de Treball i Formació

Gràfic 38. Percentatge de població aturada de Palma per sexe i nacionalitat . Any 2016

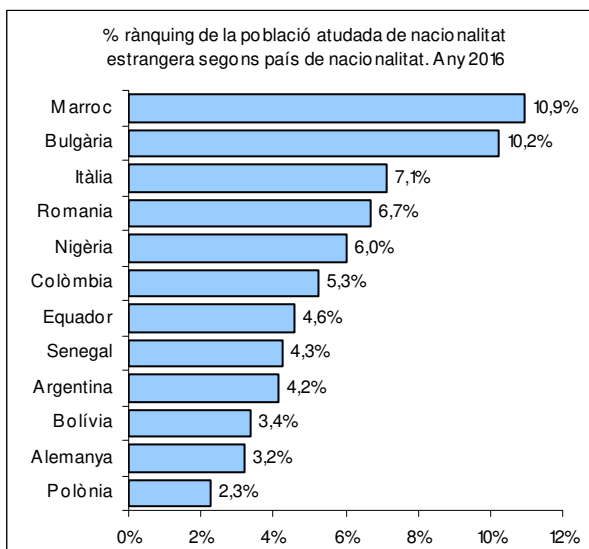

Font: elaborat per l'Àrea d'Igualtat a partir de dades de la Conselleria de Treball i Formació

Taula 32. Població aturada a Palma per sexe, sector d'activitat i continent de nacionalitat. Any 2016

Població aturada a Palma per sexe, sector d'activitat i continent de nacionalitat. Any 2016						
	Total	Agricultura	Indústria	Construcció	Serveis	Sense
<b>Total</b>	<b>25.508</b>	<b>421</b>	<b>1.103</b>	<b>3.073</b>	<b>19.373</b>	<b>1.538</b>
<b>Homes</b>	<b>11.734</b>	<b>264</b>	<b>714</b>	<b>2.757</b>	<b>7.412</b>	<b>586</b>
<b>Dones</b>	<b>13.774</b>	<b>157</b>	<b>388</b>	<b>316</b>	<b>11.961</b>	<b>952</b>
Espanvola	20.956	312	959	2.423	16.175	1.087
Homes	9.567	177	615	2.159	6.151	466
Dones	11.389	135	344	265	10.024	621
Estrangera	4.552	109	144	650	3.198	451
Homes	2.167	87	100	598	1.262	120
Dones	2.385	22	44	52	1.937	331
UE-27	1.665	32	65	205	1.232	130
Homes	762	23	46	181	459	52
Dones	903	9	19	24	773	78
Extracomunitària	2.887	77	79	445	1.966	321
Homes	1.405	64	53	417	803	68
Dones	1.482	13	26	28	1.163	252
Resta d'Europa	185	0	4	26	137	18
Homes	66	0	1	24	38	2
Dones	119	0	3	2	98	16
Llatinoamericana	1.296	18	38	176	952	111
Homes	591	13	24	169	346	39
Dones	705	4	14	8	607	72
Asiàtica	173	0	3	32	125	13
Homes	111	0	1	32	76	2
Dones	62	0	2	0	48	11
Africana	1.223	59	34	210	743	178
Homes	632	50	27	192	338	25
Dones	590	8	7	17	405	153
Altres	11	0	0	0	10	1
Homes	5	0	0	0	5	1
Dones	6	0	0	0	5	1

Font: elaborat per l'Àrea d'Igualtat a partir de dades de la Conselleria de Treball i Formació

Taula 33. Població aturada a Palma per sexe, nacionalitat i nivell d'estudis. Any 2016

Població aturada a Palma segons sexe, nacionalitat i nivell d'estudis. Any 2016 (mitjana anual)					
	Total	Espanyola	Estrangera	UE-28	Extracomunitària
<b>Total</b>	<b>25.508</b>	<b>20.956</b>	<b>4.552</b>	<b>1.665</b>	<b>2.887</b>
<b>Homes</b>	<b>11.734</b>	<b>9.567</b>	<b>2.167</b>	<b>762</b>	<b>1.405</b>
<b>Dones</b>	<b>13.774</b>	<b>11.389</b>	<b>2.385</b>	<b>903</b>	<b>1.482</b>
Analfabet/ta	71	34	37	8	29
Homes	33	15	19	4	15
Dones	37	19	18	5	13
Sense estudis	5.092	2.322	2.770	892	1.878
Homes	2.383	1.042	1.342	428	914
Dones	2.709	1.281	1.428	464	964
Primària o equiv.	7.033	5.988	1.045	381	663
Homes	3.674	3.147	527	183	344
Dones	3.359	2.841	518	198	319
ESO. Graduat escolar o equiv.	6.975	6.635	340	179	161
Homes	3.252	3.092	160	82	78
Dones	3.723	3.543	180	97	83
Batxillerat. BUP o equiv.	2.293	2.110	183	104	79
Homes	984	919	66	34	32
Dones	1.308	1.191	117	70	47
Formació professional o equiv.	2.239	2.154	85	40	45
Homes	805	775	30	13	17
Dones	1.434	1.379	54	27	28
Títols universitaris	1.806	1.713	93	61	32
Homes	602	578	24	18	6
Dones	1.204	1.135	69	43	27

Font: elaborat per l'Àrea d'Igualtat a partir de dades de la Conselleria de Treball i Formació

Taula 34. Població aturada a Palma per de llarga durada per sexe i nacionalitat. Any 2016

Població aturada de llarga duració a Palma segons sexe i nacionalitat. Any 2016 (mitjana anual)			
	Total	Homes	Dones
<b>Total</b>	<b>10.117</b>	<b>4.263</b>	<b>5.854</b>
Espanyola	8.916	3.770	5.146
Estrangera	1.201	493	708
Comunitària	525	230	295
Extracomunitària	675	263	412

Font: elaborat per l'Àrea d'Igualtat a partir de dades de la Conselleria de Treball i Formació

## 8. La població de Palma per nivell d'estudis

Al Padró municipal de Palma s'enregistra el nivell educatiu de la ciutadania. Val a dir que és un dada només orientativa ja que aquesta variable no es renova de forma periòdica. Tal com podem observar a les tres gràfiques posteriors, el nivell educatiu de la població de Palma es caracteritza per la seva polarització: hi trobam un gran nombre de persones amb estudis primaris i secundaris bàsics (baix nivell educatiu) i un nombre també considerable de persones amb estudis superiors; per contra, s'hi troba molt poca població amb estudis postsecundaris (batxillerat i cicle formatiu de grau mitjà). Aquesta és una característica que també es dona a tot l'Estat espanyol, que provoca una segregació del mercat laboral i, per tant, la necessitat d'invertir en la promoció del estudis postsecundaris i de formació professional per a disminuir el baix nivell educatiu de la població i facilitar el seu accés al mercat laboral.

Gràfic 39. La població de Palma per nivell d'estudis i sexe 1-1-2016

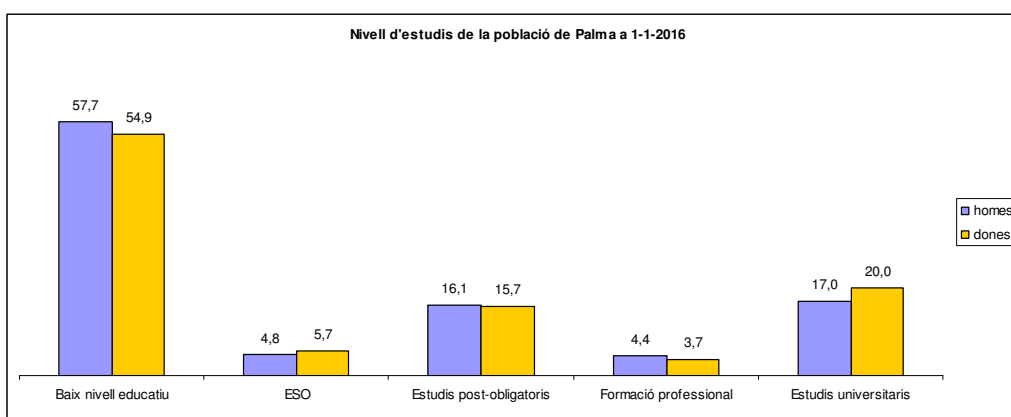

Font: elaborat per l'Equip de Gestió de la Diversitat Cultural a partir de dades del Padró Municipal de Palma

Gràfic 40. La població de Palma de nacionalitat espanyola per nivell d'estudis i sexe. 1-1-2016

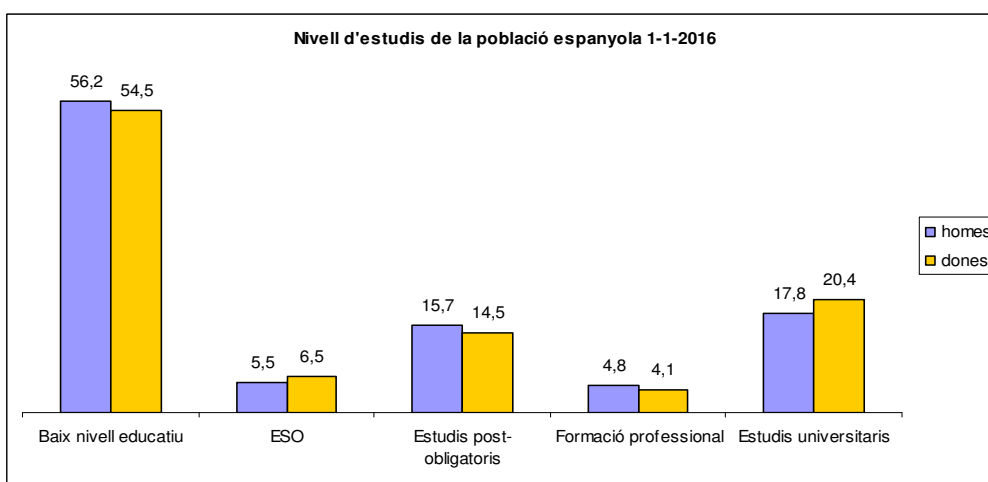

Font: elaborat per l'Equip de Gestió de la Diversitat Cultural a partir de dades del Padró Municipal de Palma

Gràfic 41. La població de Palma de nacionalitat estrangera per nivell d'estudis i sexe. 1-1-2016

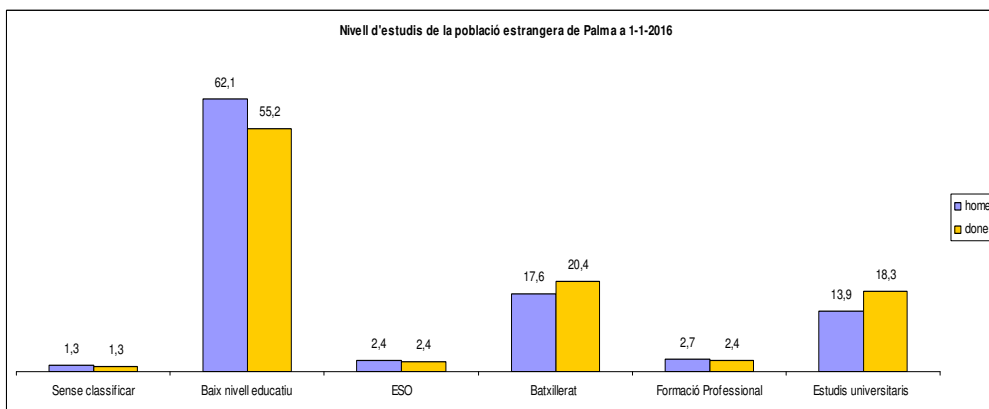

Font: elaborat per l'Equip de Gestió de la Diversitat Cultural a partir de dades del Padró Municipal de Palma

### 8.1. Les dades d'escolarització per nacionalitat

Quant a les dades d'escolarització publicades per l'IBESTAT i el Ministeri d'Educació i Ciència podem destacar el següent:

- Al curs escolar 2015-16 el sistema educatiu balear comptava amb un nombre total d'alumnat de 178.055 persones, del qual el 14,8% era de nacionalitat estrangera.
- L'alumnat estranger prové principalment de la Unió Europea (35,5%), Àfrica (29,2%) i Amèrica del Sud (21,7%).
- El 75,9% de l'alumnat estranger està matriculat a centres públics i un 15,1%, a centres concertats.
- L'alumnat estranger es titula un 17% menys que l'alumnat espanyol (Vidaña, 2016).
- L'alumnat estranger té una major presència als estudis d'infantil, primària i ESO.
- El percentatge d'alumnat estranger a la formació professional bàsica és superior al de l'alumnat espanyol.

Gràfic 42. L'alumnat estranger a les Illes Balears per continent de procedència. Curs 2015-16

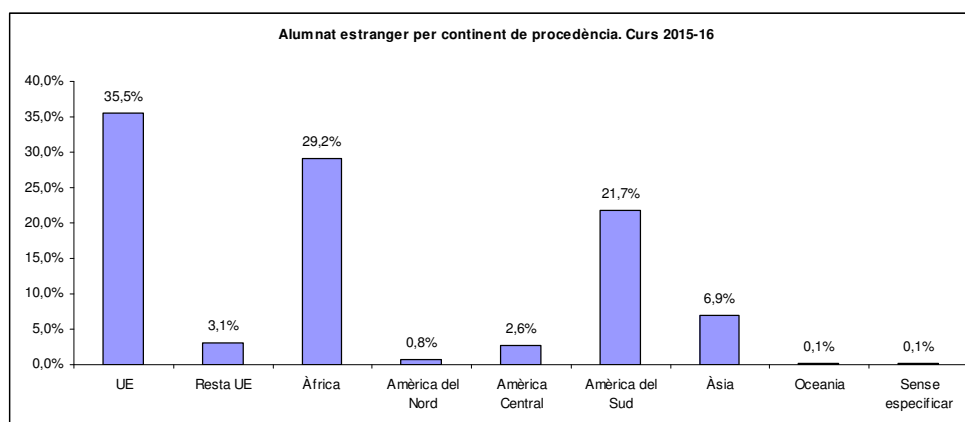

Font: Institut d'Estadística de les Illes Balears (IBESTAT) a partir de dades del Ministeri d'Educació i Ciència

**Gràfic 43. Distribució de l'alumnat estranger a les Illes Balears per nivells educatius. Curs 2015-16**

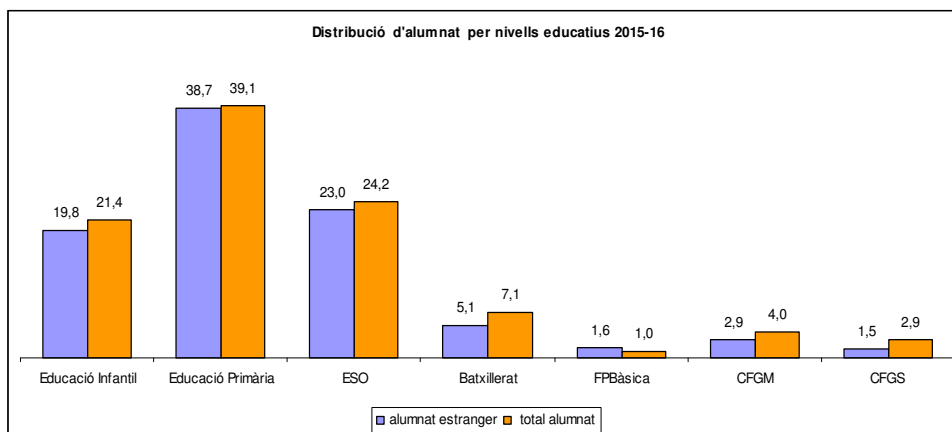

Font: Estadística dels ensenyaments no universitaris. Subdirecció General d'Estadística i Estudis del Ministeri d'Educació, Cultura i Esport

**Gràfic 44 Distribució de l'alumnat estranger a les Illes Balears per nivells educatius. Curs 2014-15**

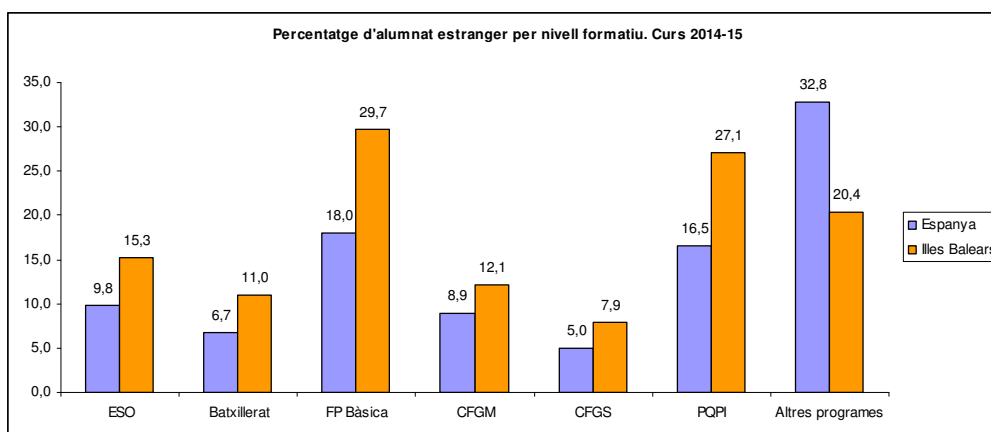

Font: Estadística dels ensenyaments no universitaris. Subdirecció General d'Estadística i Estudis del Ministeri d'Educació, Cultura i Esport.

**Gràfic 45. Distribució de l'alumnat estranger a les Illes Balears per tipologia de centre. Curs 2014-15**

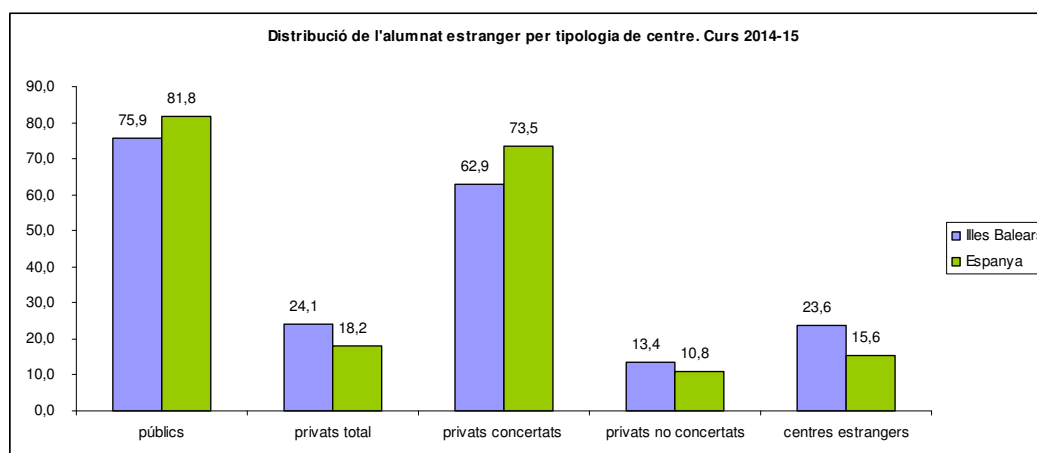

Font: Estadística dels ensenyaments no universitaris. Subdirecció General d'Estadística i Estudis del Ministeri d'Educació, Cultura i Esport

Taula 35. Alumnat estranger per tipologia de centre i continent de procedència. 2014-15

	Alumnat estranger a les Illes Balears per continent de procedència. Curs 2014-15										
	TOTAL	TOTAL	Europa		Àfrica		Amèrica			Àsia	Oceania
			UE (28)	Resta	Nord	Resta	Nord	Central	Sud		
Total	26.839	3,7	4,8	2,6	3,1	4,5	3,1	2,1	3,8	2,7	8,3
Centres públics	20.359	3,4	4,1	2,1	2,9	4,5	3,1	2,0	3,9	2,7	2,4
Centres privats	6.480	4,9	7,6	4,0	5,6	4,3	3,0	2,4	3,5	2,6	14,8
Centres privats concertats	4.079	4,2	5,7	3,0	6,0	4,2	3,0	2,5	3,7	2,6	3,2
Centres privats no concertats	869	6,1	12,2	4,9	0,3	0,9	2,2	1,5	1,9	2,1	36,1
Centres privats estrangers	1.532	7,4	8,7	5,1	2,1	15,8	3,3	0,0	2,3	3,1	14,3

Font: Estadística dels ensenyaments no universitaris. Subdirecció General d'Estadística i Estudis del Ministeri d'Educació, Cultura i Esport

## 8.2. La taxa de repetició de l'alumnat estranger

Al darrer informe publicat per l'IAQSE (Institut d'Avaluació i Qualitat del Sistema Educatiu), corresponent al 2017, sobre la repetició escolar a les Illes Balears s'especifica que l'alumnat migrant presenta xifres més elevades de repetició que el no migrant, tant a primària com a secundària. El percentatge d'alumnat migrant repetidor és especialment elevat al segon curs de l'educació primària (11,7%), al primer curs de l'ESO (16,9%) i al tercer curs de l'ESO (19,4%).

Aquest informe també destaca que la repetició no és la solució més adequada per a l'atenció a la diversitat de l'alumnat i que cal evitar que aquest recurs contribueixi a incrementar les desigualtats d'accés i de permanència en el sistema educatiu:

La mesura de repetició s'aplica majoritàriament a l'alumnat immigrant i de classes socials desfavorides, la qual cosa fa que sigui un element desequilibrador de l'equitat del sistema (IAQSE, 2017; 6).

Taula 36. Taxa de repetició de l'alumnat per nacionalitat i cicle. Curs escolar 2015-16

Primària	Repetició mitjana	Alumnat no migrant	Alumnat migrant
1r	3.8	3.0	8.7
2n	6.1	5.2	11.7
3r	3.7	3.1	8.1
4t	4.3	3.7	8.3
5è	2.7	2.5	4.6
6è	4.7	4.3	8.0
Secundària	Repetició mitjana	Alumnat no migrant	Alumnat migrant
1r	12.5	11.8	16.9
2n	8.6	8.0	12.4
3r	11.7	10.5	19.4
4t	8.2	7.5	13.2

Font: IAQSE (2017)

### 8.3. L'abandonament escolar primerenc

Una de les darreres conseqüències de no aplicar les polítiques d'atenció a la diversitat de l'alumnat i del fracàs del sistema educatiu és, sense cap dubte, l'abandonament escolar primerenc (AEP).<sup>1</sup>

Espanya és un dels països de la UE amb més alt índex d'abandonament escolar primerenc (AEP): el 2016 se situa en el 19%, enfront del 10,7% de mitjana dels països de la Unió Europea.

L'Estratègia europea 2020 fixa a la resta de països europeus un percentatge màxim del 10%, mentre que per a Espanya fixa el 15% a causa de la seva especial situació. A les Illes Balears, el 2016 l'AEP es va situar en el 26,8%, una xifra que dista bastant de l'exigida per la Unió Europea.

Gràfic 46. L'abandonament escolar primerenc a la UE-28. Any 2016

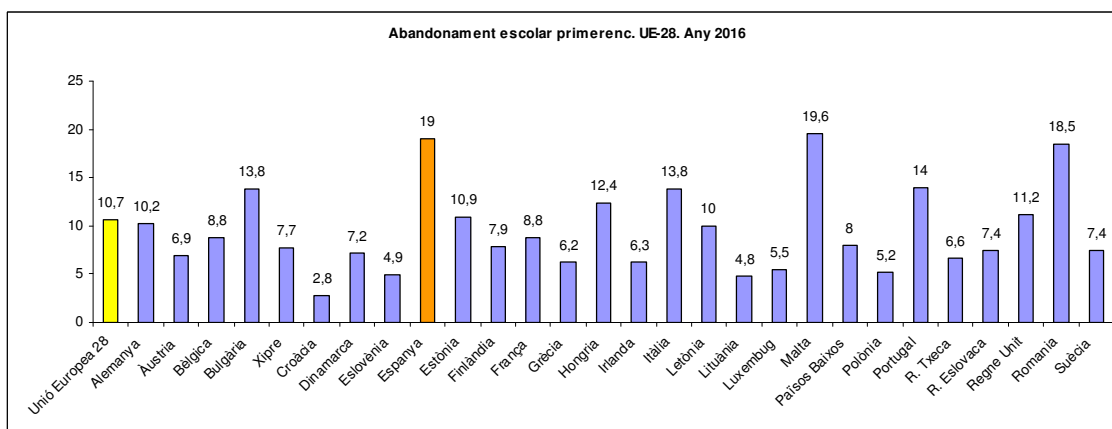

Font: EUROSTAT (2017)

Taula 37. Abandonament escolar primerenc a UE-28 per sexe. Any 2016

Abandonament Escolar Primerenc. 2016	Total	Homes	Dones
Unió Europea 28	10,7	12,2	9,2
Alemanya	10,2	10,9	9,4
Àustria	6,9	7,7	6
Bèlgica	8,8	10,2	7,4
Bulgària	13,8	13,7	13,9
Xipre	7,7	11,4	4,3
Croàcia	2,8	3,5	2
Dinamarca	7,2	8,5	5,9
Eslovènia	4,9	6,7	3,1
<b>Espanya</b>	<b>19</b>	<b>22,7</b>	<b>15,1</b>
Estònia	10,9	14,3	7,4
Finlàndia	7,9	9	6,9
França	8,8	10,1	7,5
Grècia	6,2	7,1	5,3
Hongria	12,4	12,9	11,8
Irlanda	6,3	7,8	4,6
Itàlia	13,8	16,1	11,3
Letònia	10	13,7	6,2

<sup>1</sup> Percentatge de persones de 18 a 24 anys que no ha completat l'educació secundària de segona etapa i no segueix cap tipus d'estudi-formació (Institut Nacional d'Estadística).



Abandonament Escolar Primerenc. 2016	Total	Homes	Dones
Lituània	4,8	6	3,6
Luxemburg	5,5	6,8	4,2
Malta	19,6	23,1	15,8
Països Baixos	8	10,1	5,8
Polònia	5,2	6,4	3,9
Portugal	14	17,4	10,5
R. Txeca	6,6	6,6	6,6
R. Eslovaca	7,4	7,6	7,2
Regne Unit	11,2	12,8	9,5
Romania	18,5	18,4	18,7
Suècia	7,4	8,2	6,4

Font: EUROSTAT (2017)

**Gràfic 47. Evolució de l'abandonament escolar primerenc a la UE-28 i a Espanya (2008-16)**

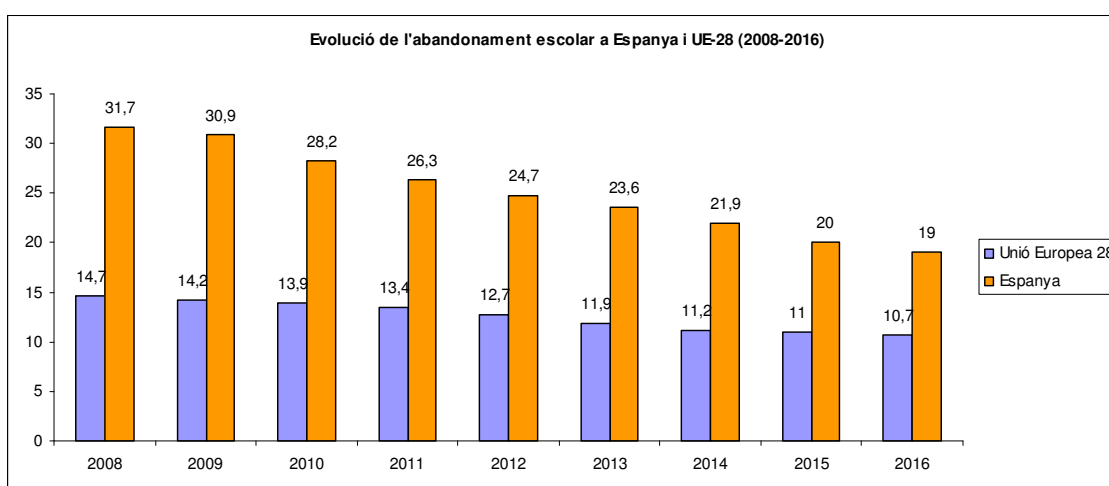

Font: EUROSTAT (2017)

A Espanya, l'alumnat estranger presenta un índex d'AEP més alt (un 37,6% enfront del 16,4% de l'alumnat espanyol). Si bé l'AEP sol ser més present en el cas dels joves, les dones immigrants presenten també un índex d'abandonament del sistema educatiu que quasi triplica el de les joves espanyoles (un 33,8% enfront del 12,3% de les dones espanyoles).

**Taula 38. Abandonament escolar primerenc a Espanya per nacionalitat i sexe. 2015-16**

Abandonament escolar primerenc. Espanya	2016			2015		
	Total	Homes	Dones	Total	Homes	Dones
<b>TOTAL</b>	<b>19,0</b>	<b>22,7</b>	<b>15,1</b>	<b>20,0</b>	<b>24,0</b>	<b>15,8</b>
TOTAL	16,4	20,3	12,3	17,8	22,3	13,1
Espanyola	37,6	41,5	33,8	36,9	38,0	35,9
Estrangera	<b>Amb títol d'ESO</b>					
<b>TOTAL</b>	<b>10,7</b>	<b>12,7</b>	<b>8,6</b>	<b>10,8</b>	<b>12,8</b>	<b>8,8</b>
TOTAL	9,6	11,5	7,5	10,0	12,4	7,6
Espanyola	18,9	21,3	16,6	16,8	15,7	17,8
Estrangera	<b>Sense títol d'ESO</b>					
<b>TOTAL</b>	<b>8,3</b>	<b>10,1</b>	<b>6,4</b>	<b>9,1</b>	<b>11,3</b>	<b>7,0</b>
TOTAL	6,9	8,8	4,8	7,7	9,9	5,5
Espanyola	18,6	20,1	17,2	20,2	22,3	18,1
Estrangera						

Font: Enquesta de població Activa (INE)

Una dada important a analitzar és el moment en què es produeix l'abandonament del sistema educatiu: abans o després d'aconseguir el títol acreditatiu de l'ESO. A pesar que ambdues opcions suposen la qualificació de baix nivell educatiu, les seves repercussions en els itineraris formatius, laborals i personals posteriors són diferenciades i menys beneficioses en el cas del jovent que abandona els sistema educatiu sense el títol acreditatiu de l'ESO.

Així doncs, el percentatge d'alumnat que va abandonar els estudis sense obtenir el títol de secundària el 2016 fou del 8,3% (un 6,9% corresponent a alumnat nacional i un 18,6%, a l'alumnat de nacionalitat estrangera).

**Gràfic 48. Evolució de l'abandonament escolar primerenc a Espanya i Illes Balears (2008-16)**

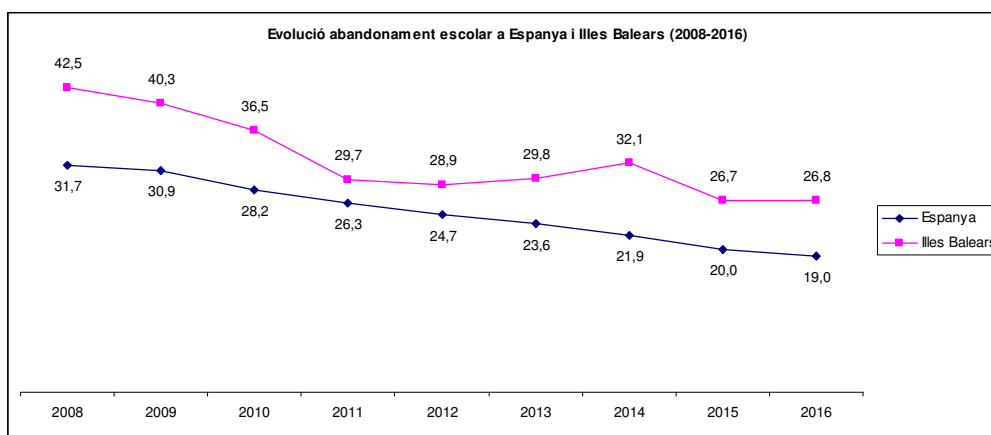

Font: Enquesta de població activa (INE)

#### 8.4. El jovent que no estudia ni treballa

El terme NEET és utilitzat per denominar a aquella població jove en edats compreses entre els 16 i 29 anys que no segueix cap tipus de formació ni treballa. A Espanya persisteix encara una visió estereotipada d'aquest jovent; es pressuposa que és una opció voluntària i que depèn únicament i exclusiva de l'individu.

Una característica dels NEET és, per tant, la seva heterogeneïtat. L'Eurofound (2012; 2016) assenyala fins a 5 categories de jovent que no estudien ni treballen i només una depèn de la decisió voluntària de la persona. Així doncs, les categories on es troba un major nombre de joves estan forçament influenciades per factors macroestructurals (la manca de feina, la precarietat laboral, la manca d'opcions educatives de segona oportunitat o el baix impuls de la formació professional, entre d'altres) i no per voluntat de la persona. De fet, es troben en aquesta situació joves de tots els nivells d'estudis i d'origen social diversos.

Espanya és un dels països de la UE que presenta un nombre més elevat de NEET: el 19% dels joves entre 15 i 29 anys no estudia ni treballa, enfront del 15% de la resta de la UE. Si bé el percentatge ha anat davallant els darrers anys, el nostre país encara presenta un alt índex de població NEET.

Gràfic 49. El percentatge de NEET a la UE-28 (2015)

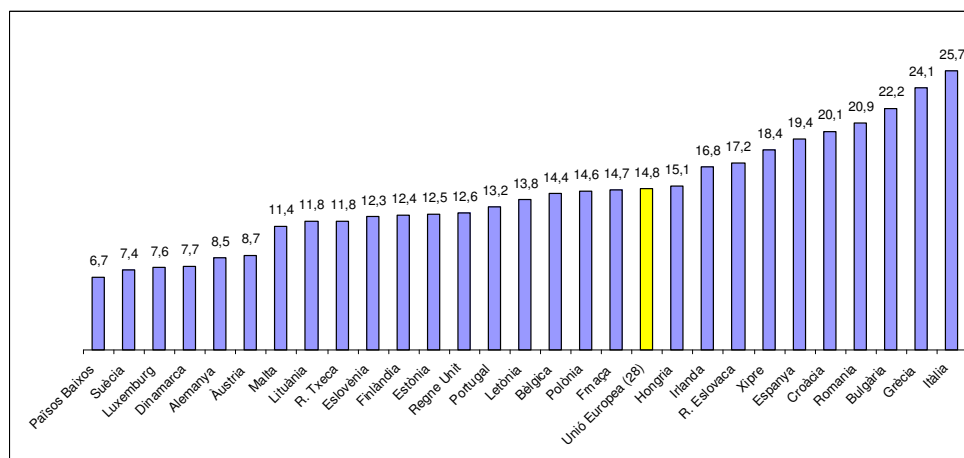

Font: EUROSTAT (2015)

Les Illes Balears se situen també entre les comunitats autònomes amb un nombre més elevat de NEET: quasi un 20% el 2016.

Gràfic 50. Evolució NEET a Espanya i a les Illes Balears (2010-2016)

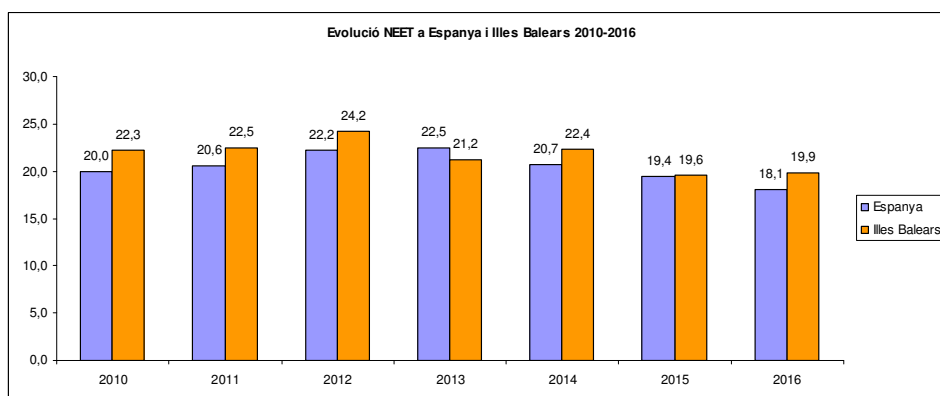

Font: Enquesta de població activa. INE

Taula 39. El percentatge de NEET a les comunitats autònomes. 2016

NEET	2016
Ceuta i Melilla	26,8
Andalusia	22,7
Extremadura	22,6
Canàries	20,8
Castella-la Manxa	20,3
Illes Balears	19,9
Múrcia	18,7
Astúries	18,6
València	17,7
Catalunya	16,9
Galícia	15,7

NEET	2016
Cantàbria	15,6
La Rioja	14,8
Castella i Lleó	14,8
Madrid	14,8
Aragó	14,8
Navarro	14,1
País Basc	11,4

Font: Enquesta de població activa. INE

L'Eurofound (2012, 2016) destaca que la situació dels NEET actua com un indicador de risc d'exclusió i insta els països membres de la Unió Europea a generar solucions efectives per a la seva reducció: el foment de la garantia juvenil i la reducció de l'atur juvenil, i a generar polítiques educatives i laborals per a facilitar la transició del jovent al mercat laboral. Segons aquesta entitat, les persones migrants o que viuen en un entorn migratori presenten un 70% més de possibilitats d'esdevenir NEET.

El Pla d'ocupació de qualitat de les Illes Balears 2017-2020 assenyala que un 27,4% dels NEET de les Illes Balears té nacionalitat estrangera.

## Referències

- Eurofound (2012), NEETs –Young people not in employment, education or training: Characteristics, costs and policy responses in Europe. Luxembourg: Publications Office of the European Union.
- Eurofound (2016). Exploring the diversity of NEETs. Luxembourg: Publications Office of the European Union.
- EUROSTAT. Database. Informació estadística disponible a: <http://ec.europa.eu/eurostat/data/database>
- Govern de les Illes Balears (2017). Pla d'ocupació de qualitat de les Illes Balears 2017-2020. Pacte per la competitivitat, l'ocupació de qualitat i el progrés social.
- Institut Nacional d'Estadística (INE). Enquesta de Població Activa. Informació disponible a: [http://www.ine.es/dyngs/INEbase/es/operacion.htm?c=Estadistica\\_C&cid=1254736176918&menu=ultiDatos&idp=1254735976595](http://www.ine.es/dyngs/INEbase/es/operacion.htm?c=Estadistica_C&cid=1254736176918&menu=ultiDatos&idp=1254735976595)
- Institut Nacional d'Estadística (INE). Estadística del Padrón Continuo. Informació disponible a: [http://www.ine.es/dyngs/INEbase/es/operacion.htm?c=Estadistica\\_C&cid=1254736177012&menu=metodologia&idp=1254734710990](http://www.ine.es/dyngs/INEbase/es/operacion.htm?c=Estadistica_C&cid=1254736177012&menu=metodologia&idp=1254734710990)
- Institut Balear d'Estadística (IBESTAT). Informació estadística de les Illes Balears disponible a: <https://ibestat.caib.es/ibestat/inici>
- Institut d'Avaluació i Qualitat del Sistema Educatiu (IAQSE). (2017). *La repetició escolar*. Documents d'avaluació, 1. Palma: Conselleria d'Educació i Universitat. Disponible a: [http://iaqse.caib.es/documentos/documentos/document\\_1\\_repeticio.pdf](http://iaqse.caib.es/documentos/documentos/document_1_repeticio.pdf)
- Ministerio de Educación, Cultura y Deporte (2016). Estadística de las Enseñanzas no universitarias. Informació estadística disponible a: <https://www.mecd.gob.es/servicios-al-ciudadano-mecd/estadisticas/educacion/no-universitaria.html>
- OECD (2015). *Indicators of Immigrant Integration 2015*. Settling In. Paris: OECD Publishing. Disponible a: <http://dx.doi.org/10.1787/9789264234024-en>
- Vidaña, L. (2016). Titulació a l'ESO: comparativa de resultats d'alumnat autòcton i alumnat estranger. A, Anuari de l'Educació de les Illes Balears 2016 (pàg. 157-174). Fundació Guillem Cifre de Colonya.